



20.
**Beteiligungsbericht
der Stadt Weiden
i.d.OPf.**

Impressum:

Ausgearbeitet auf der Grundlage der vorliegenden Geschäftsberichte 2018.

Herausgegeben von der Stadtkämmerei –Zentrales Controlling— der Stadt Weiden in der Oberpfalz

Weiden i.d.OPf., 09.12. 2019

gez.

Stefan Hausdorf

Stadt Weiden i.d.OPf.
Controlling, Beteiligungsmanagement
Dr.-Pfleger-Straße 15
92637 Weiden

Telefon: 0961 81-2011
Telefax: 0961 81-2019
E-Mail: Stefan.Hausdorf@weiden.de
Internet: www.weiden.de

Inhaltsverzeichnis

<i>Impressum</i>	2
<i>Inhaltsverzeichnis</i>	3
<i>Vorwort</i>	8
<i>Übersicht über die Beteiligungsunternehmen</i>	10
<i>Gesamtübersicht über die Beteiligungsunternehmen 2018</i>	11
Kliniken Nordoberpfalz AG	13
<i>Allgemeine Angaben</i>	13
<i>Gegenstand des Unternehmens</i>	13
<i>Beteiligungsverhältnisse</i>	13
<i>Besetzung der Organe (2018)</i>	14
<i>Gesamtbezüge der Mitglieder der Geschäftsführung</i>	15
<i>Lage des Unternehmens</i>	15
<i>Kreditaufnahme im Geschäftsjahr 2018</i>	16
<i>Daten der Bilanz</i>	17
<i>Daten der Gewinn- und Verlustrechnung</i>	18
Gesundheitsservice Oberpfalz Nord GmbH	20
<i>Allgemeine Angaben</i>	20
<i>Gegenstand des Unternehmens</i>	20
<i>Beteiligungsverhältnisse</i>	21
<i>Besetzung der Organe (aktuell)</i>	21
<i>Gesamtbezüge der Mitglieder der Geschäftsführung</i>	21
<i>Lage der Gesellschaft</i>	21
<i>Kreditaufnahme im Geschäftsjahr 2017</i>	21
<i>Daten der Bilanz</i>	22
<i>Daten der Gewinn- und Verlustrechnung</i>	23
MVZ Weiden GmbH	24
<i>Allgemeine Angaben</i>	24
<i>Gegenstand des Unternehmens</i>	24
<i>Beteiligungsverhältnisse</i>	24
<i>Besetzung der Organe (aktuell)</i>	25
<i>Gesamtbezüge der Mitglieder der Geschäftsführung</i>	25
<i>Lage des Unternehmens</i>	25
<i>Kreditaufnahmen im Geschäftsjahr 2018</i>	25
<i>Daten der Bilanz</i>	26
<i>Daten der Gewinn- und Verlustrechnung</i>	27
MVZ Stiftland GmbH	28
<i>Allgemeine Angaben</i>	28
<i>Gegenstand des Unternehmens</i>	28
<i>Beteiligungsverhältnisse</i>	28
<i>Besetzung der Organe (aktuell)</i>	29
<i>Gesamtbezüge der Mitglieder der Geschäftsführung</i>	29
<i>Lage des Unternehmens</i>	29
<i>Kreditaufnahmen im Geschäftsjahr 2018</i>	29
<i>Daten der Bilanz</i>	30
<i>Daten der Gewinn- und Verlustrechnung</i>	31

St. Laurentius gemeinnützige GmbH	32
Allgemeine Angaben	32
Gegenstand des Unternehmens	32
Beteiligungsverhältnisse	32
Besetzung der Organe (aktuell)	32
Gesamtbezüge der Mitglieder der Geschäftsführung	33
Lage des Unternehmens	33
Kreditaufnahmen im Geschäftsjahr 2018	33
Daten der Bilanz	34
Daten der Gewinn- und Verlustrechnung	35
Hospiz St. Felix gemeinnützige GmbH	36
Allgemeine Angaben	36
Gegenstand des Unternehmens	36
Beteiligungsverhältnisse	36
Besetzung der Organe (aktuell)	36
Gesamtbezüge der Mitglieder der Geschäftsführung	37
Lage des Unternehmens	37
Kreditaufnahmen im Geschäftsjahr 2017	37
Es wurden keine Kredite aufgenommen.	37
Daten der Bilanz	37
Ambulante Palliativversorgung Nordoberpfalz eG	38
Allgemeine Angaben	38
Gegenstand des Unternehmens	38
Beteiligungsverhältnisse	38
Besetzung der Organe (aktuell)	38
Lage des Unternehmens	39
Kreditaufnahme im Geschäftsjahr 2017	39
Daten der Bilanz	39
Daten der Gewinn- und Verlustrechnung	40
Stadtbau GmbH Weiden	41
Allgemeine Angaben	41
Gegenstand des Unternehmens	41
Beteiligungsverhältnisse	41
Besetzung der Organe (Stand 31.12.2018)	42
Gesamtbezüge der Mitglieder der Geschäftsführung	42
Lage des Unternehmens	42
Kreditaufnahme im Geschäftsjahr 2018	43
Daten der Bilanz	43
Daten der Gewinn- und Verlustrechnung	44
WGS-Stadtentwicklung Weiden GmbH	45
Allgemeine Angaben	45
Gegenstand des Unternehmens	45
Beteiligungsverhältnisse	45
Besetzung der Organe (Stand 31.12.2018)	46
Gesamtbezüge der Mitglieder der Geschäftsführung	46
Lage des Unternehmens	46
Kreditaufnahme im Geschäftsjahr 2018	46
Daten der Bilanz	47
Daten der Gewinn- und Verlustrechnung	48
GDH Verwaltungs GmbH	49

<i>Allgemeine Angaben</i>	49
<i>Gegenstand des Unternehmens</i>	49
<i>Beteiligungsverhältnisse</i>	49
<i>Besetzung der Organe (aktuell)</i>	49
<i>Lage des Unternehmens</i>	49
<i>Daten der Bilanz</i>	50
<i>Daten der Gewinn- und Verlustrechnung</i>	51
GDH GmbH & Co. KG	52
<i>Allgemeine Angaben</i>	52
<i>Gegenstand des Unternehmens</i>	52
<i>Beteiligungsverhältnisse</i>	52
<i>Besetzung der Organe (aktuell)</i>	52
<i>Lage des Unternehmens</i>	53
<i>Daten der Bilanz</i>	53
<i>Daten der Gewinn- und Verlustrechnung</i>	54
Festplatz Weiden GmbH	55
<i>Allgemeine Angaben</i>	55
<i>Gegenstand des Unternehmens</i>	55
<i>Beteiligungsverhältnisse</i>	55
<i>Besetzung der Organe (Stand 31.12.2018)</i>	55
<i>Gesamtbezüge der Mitglieder der Geschäftsführung</i>	55
<i>Lage des Unternehmens</i>	55
<i>Daten der Bilanz</i>	56
<i>Daten der Gewinn- und Verlustrechnung</i>	57
Volkshochschule Weiden i.d.OPf. gemeinnützige GmbH	58
<i>Allgemeine Angaben</i>	58
<i>Gegenstand des Unternehmens</i>	58
<i>Beteiligungsverhältnisse</i>	59
<i>Besetzung der Organe (31.12.2018)</i>	59
<i>Gesamtbezüge der Mitglieder der Geschäftsführung</i>	60
<i>Lage des Unternehmens (Stand: 31.12.2018)</i>	60
<i>Kreditaufnahme im Geschäftsjahr 2018</i>	60
<i>Daten der Bilanz</i>	61
<i>Daten der Gewinn- und Verlustrechnung</i>	62
Zentrum für regionale Bildung gemeinnützige GmbH	63
<i>Allgemeine Angaben</i>	63
<i>Gegenstand des Unternehmens</i>	63
<i>Beteiligungsverhältnisse</i>	64
<i>Besetzung der Organe (aktuell)</i>	64
<i>Gesamtbezüge der Mitglieder der Geschäftsführung</i>	64
<i>Lage des Unternehmens</i>	64
<i>Kreditaufnahme im Geschäftsjahr 2018</i>	64
<i>Daten der Bilanz</i>	65
<i>Daten der Gewinn- und Verlustrechnung</i>	66
Energie-Technologische Zentrum Nordoberpfalz GmbH	67
<i>Allgemeine Angaben</i>	67
<i>Gegenstand des Unternehmens</i>	67
<i>Beteiligungsverhältnisse</i>	67
<i>Besetzung der Organe (aktuell)</i>	67
<i>Gesamtbezüge der Mitglieder der Geschäftsführung</i>	68

<i>Lage des Unternehmens</i>	68
<i>Kreditaufnahme im Geschäftsjahr 2018</i>	68
<i>Daten der Bilanz</i>	69
<i>Daten der Gewinn- und Verlustrechnung</i>	70
Kommunalunternehmen Stadtwerke Weiden i.d.OPf. Anstalt des öffentlichen Rechts der Stadt Weiden i.d.OPf.	71
<i>Allgemeine Angaben</i>	71
<i>Gegenstand des Unternehmens</i>	71
<i>Beteiligungsverhältnisse</i>	71
<i>Besetzung der Organe (aktuell)</i>	72
<i>Gesamtbezüge der Mitglieder der Geschäftsführung</i>	72
<i>Lage des Unternehmens</i>	72
<i>Kreditaufnahme im Geschäftsjahr 2018</i>	72
<i>Daten der Bilanz</i>	73
<i>Daten der Gewinn- und Verlustrechnung</i>	74
Stromnetz Weiden i.d.OPf. Verwaltungs GmbH	75
<i>Allgemeine Angaben</i>	75
<i>Gegenstand des Unternehmens</i>	75
<i>Beteiligungsverhältnisse</i>	75
<i>Besetzung der Organe (aktuell)</i>	75
<i>Gesamtbezüge der Mitglieder der Geschäftsführung</i>	75
<i>Lage des Unternehmens</i>	76
<i>Kreditaufnahme im Geschäftsjahr 2017</i>	76
<i>Daten der Bilanz</i>	76
<i>Daten der Gewinn- und Verlustrechnung</i>	77
Stromnetz Weiden GmbH & Co. KG	78
<i>Allgemeine Angaben</i>	78
<i>Gegenstand des Unternehmens</i>	78
<i>Beteiligungsverhältnisse</i>	78
<i>Besetzung der Organe (aktuell)</i>	79
<i>Gesamtbezüge der Mitglieder der Geschäftsführung</i>	79
<i>Lage des Unternehmens</i>	79
<i>Kreditaufnahme im Geschäftsjahr 2017</i>	79
<i>Daten der Bilanz</i>	80
<i>Daten der Gewinn- und Verlustrechnung</i>	81
ZENO - ZukunftsEnergieNordoberpfalz GmbH	82
<i>Allgemeine Angaben</i>	82
<i>Gegenstand des Unternehmens</i>	82
<i>Beteiligungsverhältnisse</i>	82
<i>Besetzung der Organe (aktuell)</i>	82
<i>Gesamtbezüge der Mitglieder der Geschäftsführung</i>	83
<i>Lage des Unternehmens</i>	83
<i>Kreditaufnahme im Geschäftsjahr 2018</i>	83
<i>Daten der Bilanz</i>	84
<i>Daten der Gewinn- und Verlustrechnung</i>	85
Sonnenpark Tännenberg GmbH & Co. KG	86
<i>Allgemeine Angaben</i>	86
<i>Gegenstand des Unternehmens</i>	86
<i>Beteiligungsverhältnisse</i>	86
<i>Besetzung der Organe (aktuell)</i>	86
<i>Gesamtbezüge der Mitglieder der Geschäftsführung</i>	86

<i>Lage des Unternehmens</i>	87
<i>Kreditaufnahme im Geschäftsjahr 2018</i>	87
<i>Daten der Bilanz</i>	88
<i>Daten der Gewinn- und Verlustrechnung</i>	89
Sonnenpark Hütten GmbH&Co. KG	90
<i>Allgemeine Angaben</i>	90
<i>Gegenstand des Unternehmens</i>	90
<i>Beteiligungsverhältnisse</i>	90
<i>Besetzung der Organe (aktuell)</i>	90
<i>Gesamtbezüge der Mitglieder der Geschäftsführung</i>	91
<i>Lage des Unternehmens</i>	91
<i>Kreditaufnahme im Geschäftsjahr 2018</i>	91
<i>Daten der Bilanz</i>	92
<i>Daten der Gewinn- und Verlustrechnung</i>	93
Be-On eingetragene Genossenschaft	94
<i>Allgemeine Angaben</i>	94
<i>Gegenstand des Unternehmens</i>	94
<i>Beteiligungsverhältnisse</i>	94
<i>Besetzung der Organe (aktuell)</i>	94
<i>Gesamtbezüge der Mitglieder der Geschäftsführung</i>	95
<i>Lage des Unternehmens</i>	95
<i>Daten der Bilanz</i>	95
<i>Daten der Gewinn- und Verlustrechnung</i>	96
Max-Reger Congress & Event GmbH	97
<i>Allgemeine Angaben</i>	97
<i>Gegenstand des Unternehmens</i>	97
<i>Beteiligungsverhältnisse</i>	97
<i>Besetzung der Organe (aktuell)</i>	97
<i>Gesamtbezüge der Mitglieder der Geschäftsführung</i>	98
<i>Lage des Unternehmens</i>	98
<i>Kreditaufnahme im Geschäftsjahr 2018</i>	98
<i>Daten der Bilanz</i>	99
<i>Daten der Gewinn- und Verlustrechnung</i>	100

Vorwort

Die Gemeindeordnung für den Freistaat Bayern regelt in Art. 94 Abs. 3, dass die Gemeinden zur Information der Bürger einen Beteiligungsbericht zu erstellen haben. Es sind Unternehmen in einer Rechtsform des privaten Rechts aufzuführen, an denen die Stadt Weiden i.d.OPf. unmittelbar oder mittelbar mit **mehr als 5 %** beteiligt ist.

Die Stadt Weiden i.d.OPf. erfüllt im Wirtschaftsjahr 2018 bei folgenden Unternehmen die obigen Kriterien der Beteiligung:

- **Kliniken Nordoberpfalz AG**
- **Gesundheitsservice Oberpfalz Nord GmbH**
- **MVZ Weiden GmbH**
- **MVZ Stiftland GmbH**
- **Haus Laurentius der Kliniken Nordoberpfalz gemeinnützige GmbH**
- **Hospiz St. Felix gemeinnützige GmbH**
- **Servicegesellschaft Nordoberpfalz GmbH**
- **Stadtbau GmbH Weiden (SGW)**
- **WGS – Stadtentwicklung Weiden GmbH**
- **Festplatz Weiden GmbH**
- **Volkshochschule Weiden i.d.OPf. gemeinnützige GmbH**
- **Zentrum für regionale Bildung gGmbH (zrb)**
- **Energie-Technologisches Zentrum gemeinnützige GmbH**
- **Kommunalunternehmen Stadtwerke Weiden i.d.OPf. Anstalt des öffentlichen Rechts**
- **Zukunftsenergien Nordoberpfalz GmbH**
- **Sonnenpark Tännenberg GmbH**
- **Sonnenpark Hütten GmbH&Co KG**
- **Be-On eingetragene Genossenschaft**
- **Max-Reger Congress & Event GmbH**
- **Stromnetz Weiden GmbH&Co.KG**
- **Stromnetz Weiden i.d.OPf. Verwaltungs GmbH**
- **Ambulante Palliativversorgung Nordoberpfalz eG**
- **GDH Verwaltungs GmbH**
- **GDH GmbH & Co. KG**

Neugründungen in 2019:

- **WEG Weidener Energie GmbH**
- **Kommunale Altenhilfe eG**
- **Max-Reger Gastro GmbH**

Der folgende 20. Beteiligungsbericht soll, wie die vorangegangenen, den Bürgerinnen und Bürgern einen Überblick über die wirtschaftliche Betätigung der Stadt Weiden i.d.OPf. geben und die einzelnen Beteiligungen transparent machen.

Der aktuelle Beteiligungsbericht und die vorangegangenen können in der Stadtkämmerei –Zentrales Controlling– eingesehen werden.

Übersicht über die Beteiligungsunternehmen

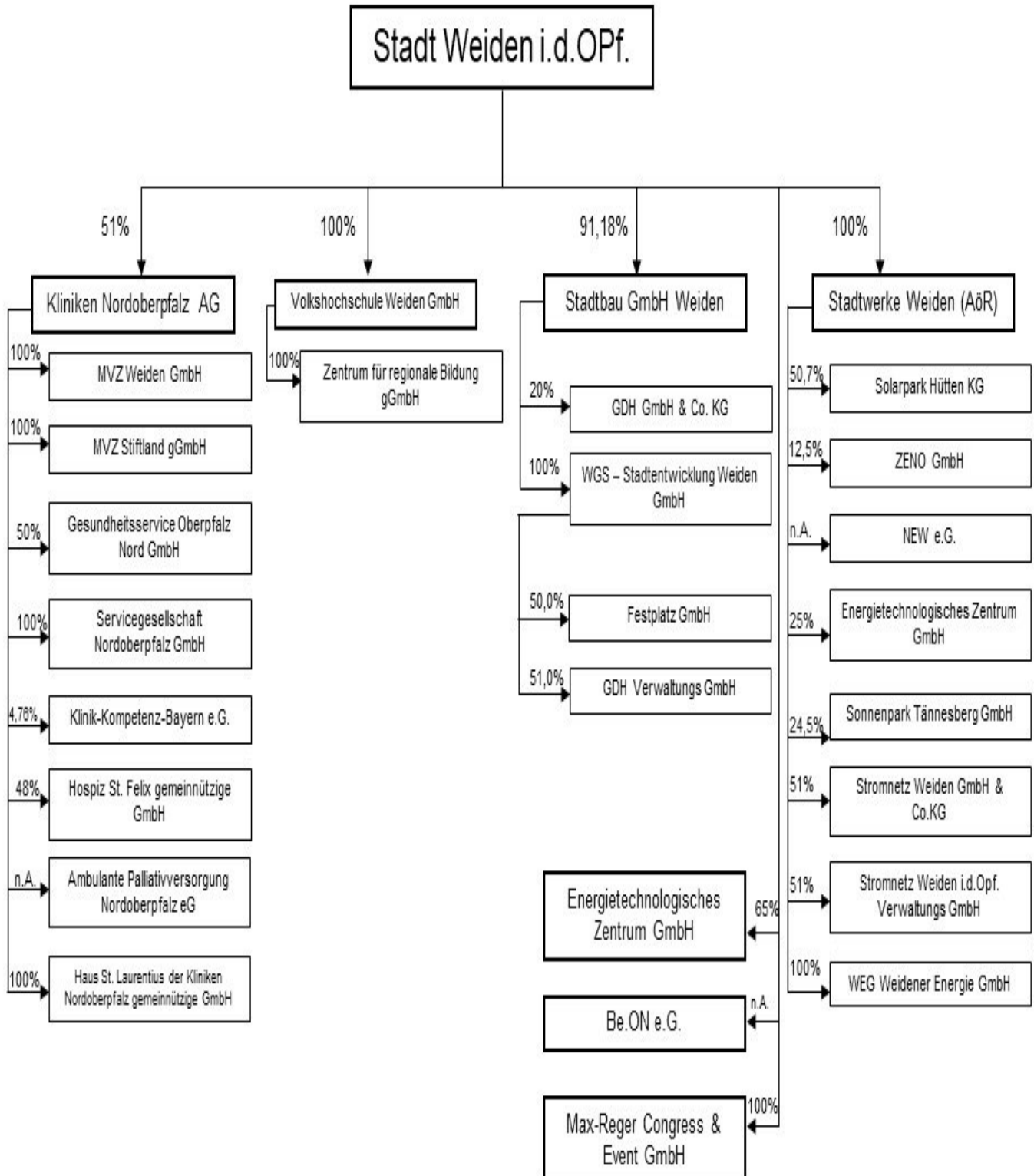

Stand: 09.12.2019 inkl.
Planungen

Gesamtübersicht über die Beteiligungsunternehmen 2018

(Stand 31.12.2018)

Unternehmensbezeichnung	Anteil der Stadt	Umsatz	Eigenkapital	Jahresüberschuss (+)/ fehlbetrag (-)	Verbindlichkeiten
Kliniken	51,00 %	217.913,7T€	15.176,7T€	-3.468,7T€	86.219,6T€
Gesundheitsservice	***) 25,50 %	111,9T€	233,7T€	17,3T€	48,7T€
MVZ Weiden	***) 51,00 %	5.963,3T€	3.405,8T€	438,2T€	2.784,1T€
MVZ Stiftland	***) 51,00 %	1.187,7T€	14,0T€	-394,2T€	629,0T€
St. Laurentius	***) 51,0 %	1.560,0T€	-524,6T€	12,6T€	520,9T€
Hospiz St. Felix	***)24,48 %	39,4T€	26,8T€	0,3T€	287,2T€
Ambulante Palliativversorgung Nordoberpfalz eG	***) 10,20 %	1.072,5T€	768,1T€	375,4T€	56,8T€
Stadtbau Weiden	91,18 %	13.948,7T€	28.315,4T€	881,7T€	26.468,9T€
GDH GmbH & Co. KG	***) 18,24 %	T€	T€	T€	T€
WGS	***) 91,18 %	1.376,8T€	3.500,0T€	0,0T€	13.363,6T€
Festplatz Weiden	***) 45,59 %	178,3T€	104,9T€	22,7T€	1.960,0T€
GDH Verwaltungs GmbH	***) 46,50 %	T€	T€	T€	T€
VHS	100,00 %	1.585,8T€	1.023,2T€	-1,5T€	65,7T€
ZRB	***) 100,00 %	1.613,4T€	576,0T€	11,8T€	227,9T€
Stadtwerke Weiden	100,00 %	38.190,2T€	66.831,7T€	1.052,4T€	77.600,2T€
Stromnetz Weiden i.d.OPf. Verwaltungs GmbH	***) 51 %	3,8T€	28,4T€	1,4T€	1,4T€
Stromnetz Weiden GmbH & Co. KG	***) 51 %	21.880,7T€	23,5T€	315,1T€	5.264,1T€
Zeno	***) 12,5 %	48,1T€	80,8T€	2,7T€	30,0T€
ETZ Weiden	65,0 %, ***)25,0%	84,7T€	26,0T€	-42,8T€	56,5T€
Sonnenpark Tännenberg	***) 24,49 %	1.166,2T€	6.085,4T€	490,1T€	233,5T€
Sonnenpark Hütten	***)50,67	3.383,9T€	6.276,7T€	898,9T€	17.287,4T€
Be.On	11,21 %	109,6T€	454,6T€	22,0T€	166,6T€
Max-Reger Congress & Event GmbH	100 %	606,4 T€	14.038,3 T€	-1.176,4 T€	135,1 T€

Unternehmensbezeichnung	Investitionszuschüsse der Stadt	Ertrags-/ Betriebsmittelzuschüsse	Bilanzsumme	Anzahl der Mitarbeiter
Kliniken	0,0*) T€	0,0 T€****)	267.887,3T€	2603 **)
Gesundheitsservice	keine	keine	289,1T€	keine
MVZ Weiden	keine	keine	6.236,5T€	24
MVZ Stiftland	keine	keine	679,6T€	33
St. Laurentius	keine	keine	612,5T€	22
Hospiz St. Felix	keine	keine	316,3T€	keine
Ambulante Palliativversorgung Nordoberpfalz eG	keine	keine	1.108,0T€	8
Stadtbau Weiden	keine	keine	55.818,6T€	24**)
GDH GmbH & Co. KG	keine	keine	T€	keine
WGS	keine	keine	16.911,8T€	keine
Festplatz Weiden	keine	keine	2.069,3T€	keine
GDH Verwaltungs GmbH	keine	keine	T€	keine
VHS	keine	467,9 T€	1.180,9T€	12
ZRB	keine	keine	872,9T€	28
Stadtwerke Weiden	keine	keine	161.647,4T€	146
Stromnetz Weiden i.d.OPf. Verwaltungs GmbH	keine	keine	33,9T€	keine
Stromnetz Weiden GmbH & Co. KG	keine	keine	10.526,5T€	keine
Zeno	keine	keine	111,6T€	keine
ETZ Weiden	keine	33,3 T€	96,5T€	3
Sonnenpark Tännenberg	keine	keine	6.429,9T€	keine
Sonnenpark Hütten	keine	keine	23.667,0T€	keine
Be.On	keine	keine	634,5	keine
Max-Reger Congress & Event GmbH	keine	1.004,0 T€	14.355,2 T€	41

*) Örtliche Beteiligung nach Art. 10 b FAG
 **) ohne Auszubildende und sonstiges Personal
 ***) mittelbare Beteiligung
 *****) Verlustausgleich aus Vorjahren

Kliniken Nordoberpfalz AG

Allgemeine Angaben

Rechtsform	:	Aktiengesellschaft
Sitz	:	Weiden i.d.OPf.
Anschrift	:	Söllnerstraße 16 92637 Weiden i.d.OPf.
Gründung	:	01. Januar 2006 (Eintrag HR am 13.11.2006)
Geschäftsjahr	:	Kalenderjahr

Gegenstand des Unternehmens

Gegenstand des Unternehmens ist der Betrieb und die Geschäftsbesorgung von Akutkrankenhäusern mit zugehörigen Ausbildungsstätten und sonstigen Nebeneinrichtungen und Nebenbetrieben. Weiterhin gehören hierzu der Betrieb und die Geschäftsbesorgung von Rehabilitationseinrichtungen, Einrichtungen der Pflege, sonstige Einrichtungen zur Leistungserbringung im Gesundheitswesen sowie medizinischen Versorgungszentren allein oder in Zusammenarbeit mit anderen Unternehmen aus dem Gesundheitsbereich. Der Zweck der Gesellschaft ist die bedarfsgerechte Krankenhausversorgung der Bevölkerung nach den Vorgaben des Bayerischen Krankenhausplanes mit dem Klinikum Weiden als Schwerpunktkrankenhaus der Region und der einschlägigen gesetzlichen Bestimmungen und Verordnungen im Krankenhausbereich. Die Gesellschaft verfolgt ausschließlich und unmittelbar gemeinnützige Zwecke im Sinne des Abschnitts „Steuerbegünstigte Zwecke“ der Abgabenordnung. Die Gesellschaft ist selbstlos tätig; sie verfolgt nicht in erster Linie eigenwirtschaftliche Zwecke.

Beteiligungsverhältnisse

Grundkapital	11.000.000,00 €	
Stadt Weiden i.d.OPf.	5.610.000,00 €	51,0 %
Landkreis Tirschenreuth	5.225.000,00 €	47,5 %
Landkreis Neustadt a. d. Waldnaab	165.000,00 €	1,5 %

Besetzung der Organe (2018)

Aufsichtsratsvorsitzender: Oberbürgermeister Kurt Seggewiß (bis 09/2018)

Stellv. Aufsichtsratsvorsitzender: Landrat Andreas Meier (bis 09/2018)

Aufsichtsratsvorsitzender: Landrat Wolfgang Lippert (ab 09/2018)

Stellv. Aufsichtsratsvorsitzender: Landrat Andreas Meier (ab 09/2018)

Aufsichtsräte :

Mitglieder aus dem Stadtrat der Stadt Weiden i.d.OPf.:

Stefan Rank
Dr. Matthias Loew
Jens Meyer
Veit Wagner
Gerald Bolleiningger
Wolfgang Pausch
Stephan Gollwitzer

Mitglieder aus dem Kreistag des Landkreises Tirschenreuth :

Christian Baumann
Hans Donko
Rainer Fischer
Werner Nickl
Bernd Sommer
Franz Stahl

Mitglieder mit speziellem Fachwissen:

Günther Pfaffeneder
Dr. Wolfgang Fortelny
Dr. Clemens Bulitta

Betriebsangehörige Mitarbeiter/-in:

Monika Selch
Dr. Wolfgang Jurczyk

Vorstand: Josef Götz

Gesamtbezüge der Mitglieder der Geschäftsführung

Der Vorstand hat einer Veröffentlichung seiner Bezüge nach § 285 Nr. 9 Buchst. a des Handelsgesetzbuchs für das Geschäftsjahr 2018 nicht zugestimmt.

Die Aufsichtsratsvergütung belief sich auf 21.021 €.

Lage des Unternehmens (Stand: 31.12.2018)

Die Kliniken Nordoberpfalz AG verfügt über ein breites Leistungsspektrum in den verschiedenen Einrichtungen an acht Betriebsstandorten. Neben dem Betrieb von Akutkrankenhäusern mit den zugehörigen Ausbildungsstätten unterhält die Kliniken Nordoberpfalz AG Rehabilitations-einrichtungen, Einrichtungen der Pflege, medizinische Versorgungszentren und Einrichtungen zur Leistungserbringung im Gesundheitswesen. Daneben sollen durch die Erschließung weiterer Bereiche zusätzliche Erlöse generiert werden.

Die Leistungen im stationären Bereich konnten in 2018 gesteigert werden. Die in 2017 erreichten 44.338 Punkte sind nunmehr auf 44.686 Punkte gestiegen. Das Ziel von 45.600 wurde dabei deutlich verfehlt. Im Bereich der Rehabilitationskliniken steigerte sich die Fallzahlenentwicklung auf rund 1.928 Fälle.

Die Fortschreibung des Landesbasisfallwert von 3.365,00 Euro auf 3.450,43 Euro, konnte die rückläufige Leistung innerhalb der Kliniken nicht kompensieren.

Im Geschäftsjahr 2018 konnten die Umsatzerlöse auf 217,9 Mio.€ gesteigert werden. Dies übertraf den Prognosewert der Wirtschaftsplanung. Die geplanten Personalaufwendungen wurden mit 146,25 Mio. € deutlich (+3,8 Mio.€) verfehlt. Die Sachkosten entwickelten sich auf 75,14 Mio. €, was Mehrkosten von rund 1,3 Mio. € entspricht. Der Resultierende Fehlbetrag 2018 beträgt dadurch rund 3,5 Mio. €.

Das Volumen des durch die Gesellschafter beschlossene Zukunftskonzept 2020 ist in seiner Form nicht geeignet Verluste in dieser Größenordnung zu kompensieren. Die Umsetzung der bisher definierten Ziele wurde im Geschäftsbereich West und Süd größtenteils umgesetzt. Im Bereich Nord wurden die Zielvorgaben neu aufgestellt.

Das Finanzergebnis verbesserte sich von minus 632 TEUR auf minus 626 TEUR.

Bei steigenden Kapitalmarktzinsen weg vom derzeit niedrigen Niveau wäre mit einem deutlich schlechteren Ergebnis zu rechnen. Derzeit verfügt die Kliniken Nordoberpfalz AG über einen ausreichenden finanziellen Spielraum, um Zinsschwankungen in der langfristigen Kapitalbeschaffung vom Kreditmarkt selbst zu kompensieren. Zur Minimierung der Zinsrisiken wurden teilweise derivative Finanzinstrumente eingesetzt.

Die Eigenkapitalquote (mit Sonderposten nach dem KHG; abzüglich Ausgleichsposten nach dem KHG) beträgt 62,94% (Vorjahr: 60,46 %) und bewegt sich im Durchschnitt, die reine Eigenkapitalquote 5,7% ist als zu niedrig zu beurteilen. Das Eigenkapital verringerte sich im Vergleich zum Vorjahr um weitere 0,6 % Punkte. Diese Entwicklung ist zunehmend als existenzgefährdend zu betrachten.

Die liquiden Mittel sind auf 961 T€ gestiegen (Vorjahr: 938 T€), die Liquidität der Kliniken Nordoberpfalz AG war im Geschäftsjahr 2018 jederzeit sichergestellt. Die durchschnittliche Inanspruchnahme von Fremdkapital lag bei durchschnittlich 7,42 Mio. €. Die Verbindlichkeiten sind

von 91,3 Mio.€ auf 86,2 Mio.€ gesunken. Die Verbindlichkeiten gegenüber Kreditinstituten erhöhten sich um 6,2 Mio. €. Die Verbindlichkeiten gegenüber Kreditinstituten sind durch Bürgschaften der Gesellschafter und durch Grundschulden auf den Krankenhausgrundstücken gesichert. Für die Bürgschaften war nach EU-Beihilferecht ein Betrauungsakt der drei Gesellschafter notwendig.

Die kurzfristige Liquiditätsreserve verringerte sich deutlich auf 2,36 Tage und ist für ein Unternehmen dieser Größenordnung als viel zu gering zu bezeichnen.

Durch die Gesellschafter wurde in 2019 eine Gesellschafterdarlehn in Höhe von 50 Mio. € entsprechend ihres Anteilsbesitzes ausgereicht. Dadurch können die bisher verbürgten Kredite zum 31.12.2019 zurückgeführt werden.

Kreditaufnahme im Geschäftsjahr 2018

Im Jahr 2018 wurden Kredite in Höhe von 6.2 Mio. € aufgenommen.

Daten der Bilanz

Aktiva	2018	2017	Abweichungen 2018 zu 2017	
	T€	T€	in T€	in %
Anlagevermögen:				
Immaterielle Vermögensgegenstände	1.438,2	1.672,2	-234,0	-13,99
Sachanlagen	196.112,2	185.832,8	10.279,4	5,53
Finanzanlagen	1.509,8	1.212,4	297,4	24,53
Umlaufvermögen:				
Vorräte	10.348,3	10.812,5	-464,2	-4,29
Forderungen u. sonst. Vermögensgegen.	56.842,9	64.267,1	-7.424,2	-11,55
Flüssige Mittel	960,8	938,4	22,4	2,39
Rechnungsabgrenzungsposten	675,1	751,9	-76,8	-10,21
Bilanzsumme	267.887,3	265.487,3	2.400,0	0,90

Passiva	2018	2017	Abweichungen 2018 zu 2017	
	T€	T€	in T€	in %
Eigenkapital:				
Gezeichnetes/festgesetztes Kapital	11.000,0	11.000,0	0,0	0,00
Kapitalrücklagen	15.215,6	13.322,9	1.892,7	14,21
Gewinnrücklagen	667,0	667,0	0,0	0,00
Gewinnvortrag/Verlustvortrag	-8.237,3	-4.242,4	-3.994,9	94,17
Jahresüberschuss/-fehlbetrag	-3.468,7	-3.977,1	508,4	-12,78
Sonderposten a. Zuw. zur Finanz. Sach-AV	153.439,7	137.971,0	15.468,7	11,21
Rückstellungen	12.344,5	12.924,5	-580,0	-4,49
Verbindlichkeiten	86.219,6	91.297,8	-5.078,2	-5,56
Ausgleichsposten aus Darlehensförderung	673,8	732,7	-58,9	-8,04
Rechnungsabgrenzungsposten	33,1	12,4	20,7	166,94
Bilanzsumme	267.887,3	265.487,3	2.400,0	0,90

[Die Berechnungen für die Abweichungen in € und % wurden mit den tatsächlichen Zahlen durchgeführt. Danach wurde auf T€ gerundet. Rundungsdifferenzen sind entstanden.]

Daten der Gewinn- und Verlustrechnung

	2018	2017	Abweichungen 2018 zu 2017	
	T€	T€	in T€	in %
Erlöse aus Krankenhausleistungen	170.020,7	163.319,6	6.701,1	4,10
+ Erl. a. Leist. d. geriatrischen Rehabilitation	7.471,8	7.217,3	254,5	3,53
+ Erl. aus Wahlleistungen	1.818,2	1.866,9	-48,7	-2,61
+ Erl. a. ambulanten Leistungen des Krankenhauses.	3.973,4	3.946,7	26,7	0,68
+ Nutzungsentgelte der Ärzte	10.613,1	10.625,1	-12,0	-0,11
+ Bestandsveränderungen fertiger/unfertiger Erzeug.	-1.301,7	531,5	-1.833,2	-344,91
+ Zuweisungen und Zuschüsse der öffentlichen Hand	2.946,7	1.878,4	1068,3	56,87
+ sonstige betriebliche Erträge	4.562,5	2.199,1	2.363,4	107,47
- Personalaufwand	146.245,5	141.045,1	5.200,4	3,69
- Materialaufwand	50.245,9	49.161,3	1.084,6	2,21
Zwischenergebnis	21.422,3	19.243,2	2.179,1	11,32
+ Erträge a. Zuw. z. Finanzierung v. Investitionen	5.169,7	4.920,3	249,4	5,07
+ Ertr. a. d. Auflösung v. Sonderposten/Verbindlichkeiten nach dem KHG	8.714,5	8.511,0	203,5	2,39
+ Ertr. a. d. Aufl. d. Ausgleichsposten f. Darlehensförderung	58,9	71,2	-12,3	-17,28
- Aufw. a. d. Zuf. zu Sonderposten/Verbindlichkeiten nach dem KHG	4.084,1	4.191,8	-107,7	-2,57
- Aufw. f. d. nach dem KHG geförderte Nutzung von Anlagegegenständen	1.184,8	954,9	229,9	24,08
- Abschreibungen	11.266,1	10.892,0	374,1	3,43

- sonstige betriebliche Aufwendungen	21.654,5	20.051,7	1.602,8	7,99
Zwischenergebnis	-2.824,2	-3.344,8	520,6	-15,56
+ Erträge aus Beteiligungen	0,0	0,0	0,0	0,00
+ Ertr. a. anderen Wertpapieren und a. Ausleihungen des Finanzanlagevermögens	21,2	18,3	2,9	15,85
+ sonstige Zinsen und ähnliche Erträge	14,8	13,3	1,5	11,28
- Zinsen und ähnliche Aufwendungen	662,1	663,8	-1,7	-0,26
Ergebnis der gewöhnlichen Geschäftstätigkeit	-3.450,3	-3.977,1	526,8	-13,25
- Steuern	18,4	17,8	0,6	3,37
Jahresüberschuss/Jahresfehlbetrag	-3.468,7	-3.994,9	526,2	-13,17

[Die Berechnungen für die Abweichungen in € und % wurden mit den tatsächlichen Zahlen durchgeführt. Danach wurde auf T€ gerundet. Rundungsdifferenzen sind entstanden.]

Gesundheitsservice Oberpfalz Nord GmbH

Allgemeine Angaben

Rechtsform	:	Gesellschaft mit beschränkter Haftung
Sitz	:	Weiden i.d.OPf.
Anschrift	:	Söllnerstraße 16 92637 Weiden i.d.OPf.
Gründung	:	20.12.2007
Geschäftsjahr	:	Kalenderjahr

Gegenstand des Unternehmens

Zweck der Gesellschaft ist die Förderung des öffentlichen Gesundheitswesens durch bestmögliche Versorgung der Bevölkerung in der Region mit ärztlichen, pflegerischen und sonstigen gesundheitsorientierten Leistungen. Die Gesellschaft dient im Rahmen ihrer sachlichen Möglichkeiten der Förderung der gesundheitlichen Prävention, der ambulanten und stationären Behandlung, der Verzahnung von ambulanter und stationärer Patientenversorgung, der Pflege von Patienten ohne Rücksicht auf Staatsangehörigkeit, Konfession, Rasse, Geschlecht oder Wohnsitz. Die Erfüllung des Zwecks hat durch langfristige Sicherung und Weiterentwicklung der Gesundheitsservice Oberpfalz Nord GmbH zu erfolgen.

Zur Verfolgung des in Absatz 1 genannten Zwecks wird die Gesellschaft integrierte Versorgungskonzepte unterstützen und erarbeiten sowie die Projektierung und Gründung von Gesellschaften zum Zwecke des Betriebes von medizinischen Versorgungszentren im Sinne des § 95 SGB V (MVZ) vornehmen. Die MVZ sollen jeweils als eigenständige Gesellschaften errichtet werden.

Bei allen von der Gesellschaft entwickelten und projektierten Konzepten soll die gleichberechtigte Beteiligung des Krankenhausbereichs und der niedergelassenen Ärzte vorgesehen sein. Bei der Gründung von eigenständigen Gesellschaften – insbesondere den in Absatz 2 angesprochenen MVZ – sollen der Krankenhausbereich und die niedergelassenen Ärzte auf Gesellschafterebene paritätisch beteiligt sein, soweit dies rechtlich zulässig ist.

Die Gesellschaft unterstützt auch im Übrigen die Bündelung von Aufgaben und Dienstleistungen im Gesundheitswesen für die Gesamtheit der Krankenhäuser, der niedergelassenen Ärzte und der sonstigen Leistungserbringer in der Region der nördlichen Oberpfalz. Sie unterstützt und organisiert die Schaffung sektorübergreifender Kommunikationswege und Informationsstrukturen zur Optimierung der regionalen Patientenversorgung. Zum Zweck der Gesellschaft gehört deshalb auch die Erbringung von verschiedenen Serviceleistungen für die Förderung des öffentlichen Gesundheitswesens nach § 2 Absatz 1 dieses Gesellschaftsvertrags.

Die Gesellschaft ist gemeinnützig tätig.

Beteiligungsverhältnisse

Stammkapital	25.000,00 €	
Kliniken Nordoberpfalz AG	12.500,00 €	50,0 %
Ärzteverbund Oberpfalz Nord e. V.	12.500,00 €	50,0 %
Mittelbare Beteiligung der Stadt Weiden i.d.OPf.:		25,5 %

Besetzung der Organe (aktuell)

Die Gesellschaft hat keinen Aufsichtsrat.

Geschäftsführer: Thomas Baldauf
Dr.med. Nikolaus Globisch

Gesamtbezüge der Mitglieder der Geschäftsführung

Auf die Angaben gem. § 285 Nr. 9a HGB wurde unter Inanspruchnahme von § 286 Abs. 4 HGB verzichtet.

Lage der Gesellschaft (Stand: 31.12.2018)

Die Gesellschaft hat ihre Tätigkeit das ganze Geschäftsjahr 2018 ausgeführt.

Kreditaufnahme im Geschäftsjahr 2018

In 2018 wurden keine Kredite aufgenommen.

Daten der Bilanz

Aktiva	2018	2017	Abweichungen 2018 zu 2017	
	T€	T€	in T€	in %
Anlagevermögen:				
Sachanlagen	0,0	0,0	0,0	0,00
Umlaufvermögen:				
Forderungen u. sonst. Vermögensgegen.	38,3	30,4	7,9	25,99
Kassenbestand, Guthaben bei KI	250,7	206,4	44,3	21,46
Rechnungsabgrenzungsposten	0,0	0,0	0,0	0,00
Bilanzsumme	289,1	236,8	52,3	22,09

Passiva	2018	2017	Abweichungen 2018 zu 2017	
	T€	T€	in T€	in %
Eigenkapital:				
Gezeichnetes Kapital	25,0	25,0	0,0	0,00
Gewinnvortrag	191,4	154,7	36,7	23,72
Jahresüberschuss, -fehlbetrag	17,3	36,7	-19,4	-52,86
Rückstellungen	6,7	2,9	3,8	131,03
Verbindlichkeiten	48,6	17,5	31,1	177,71
Bilanzsumme	289,1	236,8	52,3	22,09

[Die Berechnungen für die Abweichungen in € und % wurden mit den tatsächlichen Zahlen durchgeführt. Danach wurde auf T€ gerundet. Rundungsdifferenzen sind entstanden.]

Daten der Gewinn- und Verlustrechnung

	2018	2017	Abweichungen 2018 zu 2017	
	T€	T€	in T€	in %
Umsatzerlöse	111,9	93,1	18,8	20,19
+ Sonst. betriebliche Erträge	0,3	0,0	0,3	100,00
- Materialaufwand	59,8	49,5	10,3	20,81
- Personalaufwand	0,0	0,1	-0,1	-100,00
- Abschreibungen	0,0	0,0	0,0	0,00
- Sonst. betriebliche Aufwendungen	23,7	0,9	22,8	2.533,33
+ Sonst. Zinsen und ähnliche Erträge	0,0	0,0	0,0	0,00
Ergebnis der gewöhnlichen Geschäftstätigkeit	28,7	42,4	-13,7	*3,31
- Steuern vom Einkommen und Ertrag	11,4	9,4	2,0	21,28
Jahresüberschuss, -fehlbetrag	17,3	33,0	-15,7	-47,58

[Die Berechnungen für die Abweichungen in € und % wurden mit den tatsächlichen Zahlen durchgeführt. Danach wurde auf T€ gerundet. Rundungsdifferenzen sind entstanden.]

MVZ Weiden GmbH

Allgemeine Angaben

Rechtsform	:	Gesellschaft mit beschränkter Haftung
Sitz	:	Weiden i.d.OPf.
Anschrift	:	Söllnerstraße 16 92637 Weiden i.d.OPf.
Gründung	:	09. März 2009
Geschäftsjahr	:	Kalenderjahr

Gegenstand des Unternehmens

Der Betrieb eines Medizinischen Versorgungszentrums im Sinne des § 95 SGB V in Weiden i.d.OPf. zur Erbringung aller hiernach zulässigen ärztlichen und nichtärztlichen Leistungen und aller damit im Zusammenhang stehenden Tätigkeiten sowie die Bildung von Kooperationen mit Leistungserbringern im Gesundheitswesen. Das Medizinische Versorgungszentrum steht unter ärztlicher Leitung nach §12 der Satzung. Der ausschließliche Zweck der Gesellschaft ist die unmittelbare Förderung des öffentlichen Gesundheitswesens und der Wohlfahrtspflege. Die Gesellschaft verfolgt ausschließlich und unmittelbar mildtätige und gemeinnützige Zwecke.

Beteiligungsverhältnisse

Grundkapital	25.000,00 €	
Kliniken Nordoberpfalz AG	25.000,00 €	100,0%
Mittelbare Beteiligung der Stadt Weiden i.d.OPf.		51,0%

Besetzung der Organe (aktuell)

Die Gesellschaft hat keinen Aufsichtsrat.

Geschäftsführung: Bettina Wolf

Gesamtbezüge der Mitglieder der Geschäftsführung

Auf die Angaben gem. § 285 Nr. 9a HGB wurde unter Inanspruchnahme von § 286 Abs. 4 HGB verzichtet.

Lage des Unternehmens (Stand: 31.12.2018)

Im Geschäftsjahr stiegen die Erträge von 5,78 Mio. € auf 5,96 Mio.€. Über das gesamte Jahr war die Zahlungsfähigkeit der Gesellschaft gewährleistet. Sie verfügt über hohe liquide Mittel. Die Eigenkapitalquote beträgt 54,6 % zum Bilanzstichtag 31.12.2018.

Die Personalkosten stiegen im Wirtschaftsjahr von aufgrund der Mehrung bei Personalbesetzungen und tariflichen Gehaltssteigerungen von 1,50 Mio.€ auf 1,75 Mio.€.

Die Gesellschaft verfügt über einen sehr hohen Stand an liquiden Mitteln.

Kreditaufnahmen im Geschäftsjahr 2018

Es wurden 2018 keine Kredite aufgenommen.

Daten der Bilanz

Aktiva	2018	2017	Abweichungen 2018 zu 2017	
	T€	T€	in T€	in %
Anlagevermögen:				
Immaterielle Vermögensgegenstände	330,9	285,1	45,8	16,06
Sachanlagen	940,9	967,4	-26,5	-2,74
Forderungen u. sonst. Vermögensgeg.	3.414,1	3.057,4	356,7	11,67
Flüssige Mittel	1.527,0	1.646,1	-119,1	-7,24
Rechnungsabgrenzungsposten	23,7	18,4	5,3	28,80
Bilanzsumme	6.236,5	5.974,4	262,1	4,39

Passiva	2018	2017	Abweichungen 2018 zu 2017	
	T€	T€	in T€	in %
Eigenkapital:				
Gezeichnetes Kapital	25,0	25,0	0,0	0,00
Kapitalrücklage	331,5	331,5	0,0	0,00
Gewinnvortrag/Verlustvortrag	2.611,1	1.710,6	900,5	52,64
Jahresüberschuss, -fehlbetrag	438,2	900,6	-462,4	-51,34
Rückstellungen	46,7	45,8	0,9	1,97
Verbindlichkeiten	2.784,1	2.961,0	-176,9	-5,97
Bilanzsumme	6.236,5	5.974,4	262,1	4,39

[Die Berechnungen für die Abweichungen in € und % wurden mit den tatsächlichen Zahlen durchgeführt. Danach wurde auf T€ gerundet. Rundungsdifferenzen sind entstanden.]

Daten der Gewinn- und Verlustrechnung

	2018	2017	Abweichungen 2018 zu 2017	
	T€	T€	in T€	in %
Umsatzerlöse	5.963,3	5.779,3	184,0	3,18
+ Sonst. betriebliche Erträge	15,7	23,2	-7,5	-32,33
- Materialaufwand	292,8	167,6	125,2	74,70
- Personalaufwand	1.751,4	1.500,0	251,4	16,76
- Abschreibungen	328,7	251,8	76,9	30,54
- Sonst. betriebliche Aufwendungen	3.160,7	2.972,9	187,8	6,32
+ Sonst. Zinsen und ähnliche Erträge	0,1	0,1	0,0	0,00
Ergebnis der gewöhnlichen Geschäftstätigkeit	445,6	910,3	-464,7	-51,05
- Steuern vom Einkommen und Ertrag	7,4	10,0	-2,6	-26,00
Jahresüberschuss, -fehlbetrag	438,2	900,6	-462,4	-51,34

[Die Berechnungen für die Abweichungen in € und % wurden mit den tatsächlichen Zahlen durchgeführt. Danach wurde auf T€ gerundet. Rundungsdifferenzen sind entstanden.]

MVZ Stiftland GmbH

Allgemeine Angaben

Rechtsform	:	Gesellschaft mit beschränkter Haftung
Sitz	:	Weiden i.d.OPf.
Anschrift	:	Söllnerstraße 16 92637 Weiden i.d.OPf.
Erwerb	:	03. August 2012
Geschäftsjahr	:	Kalenderjahr

Gegenstand des Unternehmens

Der Betrieb eines Medizinischen Versorgungszentrums im Sinne des § 95 SGB V in Weiden i.d.OPf. zur Erbringung aller hiernach zulässigen ärztlichen und nichtärztlichen Leistungen und aller damit im Zusammenhang stehenden Tätigkeiten sowie die Bildung von Kooperationen mit Leistungserbringern im Gesundheitswesen. Der ausschließliche Zweck der Gesellschaft ist die unmittelbare Förderung des öffentlichen Gesundheitswesens und der Wohlfahrtspflege. Die Gesellschaft verfolgt ausschließlich und unmittelbar mildtätige und gemeinnützige Zwecke.

Beteiligungsverhältnisse

Grundkapital	25.000,00 €	
Kliniken Nordoberpfalz AG	25.000,00 €	100,0%
Mittelbare Beteiligung der Stadt Weiden i.d.OPf.		51,0%

Besetzung der Organe (aktuell)

Die Gesellschaft hat keinen Aufsichtsrat.

Geschäftsführung: Manfred Tretter (bis 31.12.2018)
Bettina Wolf (ab 01.01.2019)

Gesamtbezüge der Mitglieder der Geschäftsführung

Auf die Angaben gem. § 285 Nr. 9a HGB wurde unter Inanspruchnahme von §286 Abs. 4 HGB verzichtet.

Lage des Unternehmens (Stand: 31.12.2018)

Im Geschäftsjahr 2018 wurde ein Jahresfehlbetrag von 394,2 T€ erwirtschaftet. Die Umsätze haben sich im Vergleich zum Vorjahr von 1.087 T€ auf 1.187 T€ erhöht. Die Liquidität war stets gegeben und wird durch die Gesellschafterin Kliniken Nordoberpfalz AG mittels Betriebsmittelkredit sichergestellt. Das Eigenkapital von 25 T€ und die Kapitalrücklage von 383 T€ beläuft sich nach der Entnahme zum Ausgleich der Verluste im Wirtschaftsjahr 2018 auf 14 T€.

Die Alleingeschafterin Kliniken Nordoberpfalz leistete am 24.04.2018 eine Zahlung in die Kapitalrücklage in Höhe von 150 T€ um das Eigenkapital zu stärken. Mit Gesellschafterbeschluss vom 02.04.2019 wurde ein Betrag von 350 T€ zur Stärkung des Eigenkapitals dotiert. Die Gesellschaft MVZ Stiftland GmbH und MVZ Weiden GmbH sollen zu einer Gesellschaft verschmolzen werden.

Der Jahresabschluss 2018 wurde unter der Prämisse der Unternehmensfortführung aufgestellt.

Kreditaufnahmen im Geschäftsjahr 2018

Es wurden keine Kredite aufgenommen.

Daten der Bilanz

Aktiva	2018	2017	Abweichungen 2018 zu 2017	
	T€	T€	in T€	in %
Anlagevermögen:				
Immaterielle Vermögensgegenstände	147,3	166,3	-19,0	-11,43
Sachanlagen	84,6	82,3	2,3	2,79
Forderungen u. sonst. Vermögensgeg.	404,9	434,4	-29,5	-6,79
Flüssige Mittel	41,3	42,0	-0,7	-1,67
Rechnungsabgrenzungsposten	1,5	1,0	0,5	50,00
Bilanzsumme	679,6	725,9	-46,3	-6,38

Passiva	2018	2017	Abweichungen 2018 zu 2017	
	T€	T€	in T€	in %
Eigenkapital:				
Gezeichnetes Kapital	25,0	25,0	0,0	0,00
Kapitalrücklage	383,3	313,3	70,0	22,34
Gewinnvortrag/Verlustvortrag	0,0	-137,3	137,3	-100,00
Jahresüberschuss, -fehlbetrag	-394,2	-142,8	-251,4	176,05
Rückstellungen	36,5	117,0	-80,5	-68,80
Verbindlichkeiten	629,0	550,6	78,4	14,24
Bilanzsumme	679,6	725,9	-46,3	-6,38

[Die Berechnungen für die Abweichungen in € und % wurden mit den tatsächlichen Zahlen durchgeführt. Danach wurde auf T€ gerundet. Rundungsdifferenzen sind entstanden.]

Daten der Gewinn- und Verlustrechnung

	2018	2017	Abweichungen 2018 zu 2017	
	T€	T€	in T€	in %
Umsatzerlöse	1.187,7	1.086,7	101,0	9,29
+ Sonst. betriebliche Erträge	17,3	29,3	-12,0	-40,96
- Materialaufwand	29,9	36,0	-6,1	-16,94
- Personalaufwand	1.113,5	933,5	180,0	19,28
- Abschreibungen	79,5	49,8	29,7	59,64
- Sonst. betriebliche Aufwendungen	365,8	232,6	133,2	57,27
+ Sonst. Zinsen und ähnliche Erträge	0,0	0,0	0,0	0,00
Ergebnis der gewöhnlichen Geschäftstätigkeit	383,5	-135,8	519,3	-382,40
- Zinsen u. ähnliche Aufwendungen verb. Untern.	10,7	7,0	3,7	52,86
Jahresüberschuss, -fehlbetrag	-394,2	-142,8	-251,4	176,05

[Die Berechnungen für die Abweichungen in € und % wurden mit den tatsächlichen Zahlen durchgeführt. Danach wurde auf T€ gerundet. Rundungsdifferenzen sind entstanden.]

St. Laurentius gemeinnützige GmbH

Allgemeine Angaben

Rechtsform : Gesellschaft mit beschränkter Haftung
Sitz : Jahnstraße 18, 92676 Eschenbach
Gründung : 07. Mai 2012
Geschäftsjahr : Kalenderjahr

Gegenstand des Unternehmens

Der Betrieb einer Pflegeeinrichtung insbesondere für Bewohner mit Demenzerkrankungen. Es werden Leistungen gem. Versorgungsvertrag nach § 72 SGB XI für vollstationäre Pflege erbracht. Neben der Langzeitpflege wird auch Kurzzeitpflege angeboten.

Beteiligungsverhältnisse

Grundkapital	25.000,00 €	
Kliniken Nordoberpfalz AG	25.000,00 €	100,0%
Mittelbare Beteiligung der Stadt Weiden i.d.OPf.		51,00%

Besetzung der Organe (aktuell)

Die Gesellschaft hat keinen Aufsichtsrat.

Geschäftsführung: Thomas Baldauf

Gesamtbezüge der Mitglieder der Geschäftsführung

Auf die Angaben gem. § 285 Nr. 9a HGB wurde unter Inanspruchnahme von § 286 Abs. 4 HGB verzichtet.

Lage des Unternehmens (Stand: 31.12.2018)

Im Wirtschaftsjahr 2016 wurde eine zweite Station in Betrieb genommen. Aufgrund der höheren Kapazitäten stiegen die Erträge von 1.339,4 T€ auf nunmehr 1.560,0 T€. Zeitgleich stiegen die Aufwendungen mit AfA von 1.293,7 T€ auf 1.517,2 T€. Der daraus resultierende Jahresüberschuss von 12,6 T€ wird mit den bis dahin aufgelaufenen Verlusten auf neue Rechnung vorge-tragen. Ob die Unternehmung die Anlaufverluste aus eigenen Jahresüberschüssen zurückfüh-ren kann, erscheint unter den gegebenen Bedingungen als fraglich. Ein Großteil der Ertrags-steigerungen wird durch Fremdleistungen im Bereich Pflegehilfs- und Pflegefachkräfte aufge-zehrt (+89 T€). Die Personalaufwendungen stiegen im Jahr 2018 von 697 T€ auf 853 T€ ge-stiegen.

Trotz des negativen Eigenkapitals ist eine Überschuldung aus Anlaufverlusten nicht gegeben, da die Verbindlichkeiten überwiegend gegenüber den Gesellschaftern bestehen.

Die Liquidität der Gesellschaft ist derzeit noch ausreichend und wurde durch ein Gesellschaf-terdarlehen in Höhe von 500T€ durch die Kliniken Nordoberpfalz AG gesichert. Zusätzlich ha-ben die Kliniken Nordoberpfalz AG eine auf fünf Jahre befristete Patronatserklärung in Höhe von 600 T€ abgegeben.

Kreditaufnahmen im Geschäftsjahr 2018

Es wurden keine Kredite in 2018 aufgenommen.

Daten der Bilanz

Aktiva	2018	2017	Abweichungen 2018 zu 2017	
	T€	T€	in T€	in %
Anlagevermögen:				
Immaterielle Vermögensgegenstände	0,0	0,0	0,0	0,00
Sachanlagen	12,6	10,1	2,5	24,75
Forderungen u. sonst. Vermögensgeg.	28,4	30,6	-2,2	-7,19
Flüssige Mittel	46,7	32,2	14,5	45,03
Rechnungsabgrenzungsposten	0,2	2,1	-1,9	-90,48
nicht durch Eigenkapital ged. Fehlbetrag	524,6	537,2	-12,6	-2,35
Bilanzsumme	612,5	612,1	0,4	0,07

Passiva	2018	2017	Abweichungen 2018 zu 2017	
	T€	T€	in T€	in %
Eigenkapital:				
Gezeichnetes Kapital	25,0	25,0	0,0	0,00
Jahresüberschuss, -fehlbetrag	12,6	7,5	5,1	-68,00
nicht durch Eigenkapital ged. Fehlbetrag	524,6	537,2	-12,6	-2,35
Rückstellungen	91,6	94,9	-3,3	-3,48
Verbindlichkeiten	520,9	517,2	3,7	0,72
Bilanzsumme	612,5	612,1	0,4	0,07

[Die Berechnungen für die Abweichungen in € und % wurden mit den tatsächlichen Zahlen durchgeführt. Danach wurde auf T€ gerundet. Rundungsdifferenzen sind entstanden.]

Daten der Gewinn- und Verlustrechnung

	2018	2017	Abweichungen 2018 zu 2017	
	T€	T€	in T€	in %
Umsatzerlöse	1.065,4	911,0	154,4	16,95
+ Sonst. betriebliche Erträge	297,4	259,7	37,7	14,52
+ Erträge aus Investkosten ggü. Pflegebedürftig.	133,7	120,0	13,7	11,42
+ Umsatzerlöse § 277 Abs. 1 HGB	7,5	8,8	-1,3	-14,77
+ Sonstige betriebliche Erträge	56,0	39,1	16,9	43,22
- Materialaufwand	405,1	349,8	55,3	15,81
- Personalaufwand	852,8	696,6	156,2	22,42
- Abschreibungen	5,2	14,3	-9,1	-63,64
- Sonst. betriebliche Aufwendungen	14,5	11,6	2,9	25,00
+ Sonst. Zinsen und ähnliche Erträge	0,0	0,0	0,0	0,00
Ergebnis der gewöhnlichen Geschäftstätigkeit	23,1	18,8	4,3	22,87
- Zinsen u. ähnliche Aufwendungen	10,6	11,3	-0,7	-6,19
Jahresüberschuss, -fehlbetrag	12,6	7,5	5,1	68,00

[Die Berechnungen für die Abweichungen in € und % wurden mit den tatsächlichen Zahlen durchgeführt. Danach wurde auf T€ gerundet. Rundungsdifferenzen sind entstanden.]

Hospiz St. Felix gemeinnützige GmbH

Allgemeine Angaben

Rechtsform : Gesellschaft mit beschränkter Haftung
Sitz : Weiden i.d.OPf.
Am Singrün 1, 93047 Regensburg (Geschäftsanschrift)
Gründung : 01. März 2014
Geschäftsjahr : Kalenderjahr

Gegenstand des Unternehmens

Hospizarbeit im allgemeinen.

Beteiligungsverhältnisse

Grundkapital	25.000,00 €	
Kliniken Nordoberpfalz AG	12.000,00 €	48,0%
Mittelbare Beteiligung der Stadt Weiden i.d.OPf.		24,48%

Besetzung der Organe (aktuell)

Die Gesellschaft hat keinen Aufsichtsrat

Geschäftsführung: Dr. Frank Becker

Gesamtbezüge der Mitglieder der Geschäftsführung

Die Geschäftsführung erhielt keine Bezüge.

Lage des Unternehmens (Stand: 31.12.2018)

Die Gesellschaft wurde in 2014 gegründet. Es wurde von den Erleichterungen des § 288 HGB Gebrauch gemacht.

Kreditaufnahmen im Geschäftsjahr 2018

Es wurden keine Kredite aufgenommen.

Daten der Bilanz

Aktiva	2018	2017	Abweichungen 2018 zu 2017	
	T€	T€	in T€	in %
Anlagevermögen:				
Immaterielle Vermögensgegenstände	0,0	0,0	0,0	0,00
Sachanlagen	0,0	0,0	0,0	0,00
Forderungen u. sonst. Vermögensgeg.	36,0	0,0	36,0	100,00
Flüssige Mittel	280,3	298,3	-18,0	-6,03
Rechnungsabgrenzungsposten	0,0	0,0	0,0	0,00
Bilanzsumme	316,3	298,3	18,0	6,03

Passiva	2018	2017	Abweichungen 2018 zu 2017	
	T€	T€	in T€	in %
Eigenkapital:				
Gezeichnetes Kapital	25,0	25,0	0,0	0,00
Jahresüberschuss, -fehlbetrag	0,3	0,3	0,0	0,00
Rückstellungen	2,2	2,1	0,1	4,76
Verbindlichkeiten	287,2	269,7	17,5	6,49
Bilanzsumme	316,3	298,3	18,0	6,03

[Die Berechnungen für die Abweichungen in € und % wurden mit den tatsächlichen Zahlen durchgeführt. Danach wurde auf T€ gerundet. Rundungsdifferenzen sind entstanden.]

Ambulante Palliativversorgung Nordoberpfalz eG

Allgemeine Angaben

Rechtsform	:	Genossenschaft
Sitz	:	Weiden
Anschrift	:	Bismarckstraße 25 92637 Weiden
Gründung	:	01.04.2015
Geschäftsjahr	:	Kalenderjahr

Gegenstand des Unternehmens

Aufbau und Angebot einer ambulanten, teilstationären medizinischen, pflegerischen, palliativen, psychosozialen und spirituellen Versorgung für die Bevölkerung der nördlichen Oberpfalz.

Beteiligungsverhältnisse

Stammkapital	140.000 €	
Kliniken Nordoberpfalz AG	20.000 €	14,29 %
Stadt Weiden i.d.OPf. mittelbar		7,14 %

Besetzung der Organe (aktuell)

Die Gesellschaft hat gem. § 8 Abs. 4 der Satzung keinen Aufsichtsrat, da weniger als 20 Mitglieder vorhanden sind.

Vorstand: Thomas Baldauf

Lage des Unternehmens (Stand: 31.12.2018)

Die ambulanten Leistungen werden seit 01.10.2016 erbracht. Im Jahr 2018 stehen den Umsatzerlösen von 1072,5 T€ Aufwendungen von 757,8 T€ gegenüber. Durch das positive Jahresergebnis wurde die gesetzliche Rücklage (37,5 T€) und die Ergebn isrücklage (37,5 T€) auf neue Rechnung vorgetragen. Diese Erhöhungen sollen auch in den kommenden Jahren aus dem Betrieb erwirtschaftet werden.

Kreditaufnahme im Geschäftsjahr 2018

Es wurden in 2018 keine Kredite aufgenommen.

Daten der Bilanz

Aktiva	2018	2017	Abweichungen 2018 zu 2017	
	T€	T€	in T€	in %
Anlagevermögen:				
Sachanlagen	28,7	10,1	18,6	184,16
Forderungen u. sonst. Vermögensgegen.	343,4	288,1	55,3	19,19
Flüssige Mittel	728,0	433,3	294,7	68,01
Rechnungsabgrenzungsposten	3,2	1,0	2,2	220,00
Bilanzsumme	1.108,0	736,7	371,3	50,40

Passiva	2018	2017	Abweichungen 2018 zu 2017	
	T€	T€	in T€	in %
Eigenkapital:				
Gezeichnetes Kapital	140,0	120,0	20,0	16,67
Ergebnisrücklage	50,5	10,7	39,8	371,96
Gewinnvortrag	202,2	42,8	159,4	372,43
Jahresüberschuss/Jahresfehlbetrag	375,4	199,2	176,2	88,45
Rückstellungen	283,0	300,8	-17,8	-5,92
Verbindlichkeiten	56,8	53,2	3,6	6,77
Bilanzsumme	1.108,0	736,7	371,3	50,40

[Die Berechnungen für die Abweichungen in € und % wurden mit den tatsächlichen Zahlen durchgeführt. Danach wurde auf T€ gerundet. Rundungsdifferenzen sind entstanden.]

Daten der Gewinn- und Verlustrechnung

	2018	2017	Abweichungen 2018 zu 2017	
	T€	T€	in T€	in %
Umsatzerlöse	1.072,5	1.008,1	64,4	6,39
+ Sonst. betriebliche Erträge	69,6	54,2	15,4	28,41
- Materialaufwand	8,5	4,9	3,6	73,47
- Personalaufwand	624,0	527,4	96,6	18,32
- Abschreibungen	5,9	3,2	2,7	84,38
- Sonst. betriebliche Aufwendungen	128,0	327,4	-199,4	-60,90
+ Sonst. Zinsen und ähnliche Erträge	0,0	0,0	0,0	0,00
Ergebnis der gewöhnlichen Geschäftstätigkeit	375,7	199,3	176,4	88,51
- Steuern vom Einkommen und Ertrag	0,3	0,1	0,2	200,00
Jahresüberschuss, -fehlbetrag	375,4	199,2	176,2	88,45

[Die Berechnungen für die Abweichungen in € und % wurden mit den tatsächlichen Zahlen durchgeführt. Danach wurde auf T€ gerundet. Rundungsdifferenzen sind entstanden.]

Stadtbau GmbH Weiden

Allgemeine Angaben

Rechtsform	:	Gesellschaft mit beschränkter Haftung
Sitz	:	Weiden i.d.OPf.
Anschrift	:	Am Stockerhutpark 1 92637 Weiden i.d.OPf.
Gründung	:	10. Oktober 1960
Geschäftsjahr	:	Kalenderjahr

Gegenstand des Unternehmens

Zweck der Gesellschaft ist vorrangig eine sichere und sozial verantwortbare Wohnungsversorgung breiter Schichten der Bevölkerung. Die Gesellschaft errichtet, betreut, bewirtschaftet und verwaltet Bauten in allen Rechts- und Nutzungsformen, darunter Eigenheime und Eigentumswohnungen. Sie kann außerdem alle im Bereich der Wohnungswirtschaft, des Städtebaus und der Infrastruktur anfallenden Aufgaben übernehmen, Grundstücke erwerben, belasten und veräußern, sowie Erbbaurechte ausgeben. Sie kann Gemeinschaftseinrichtungen und Folgeeinrichtungen, Läden und Gewerbebauten, soziale, wirtschaftliche und kulturelle Einrichtungen und Dienstleistungen bereitstellen. Die Gesellschaft ist berechtigt, Zweigniederlassungen zu errichten, andere Unternehmen zu erwerben oder sich an solchen zu beteiligen.

Beteiligungsverhältnisse

Stammkapital	3.598.472,27 €	
Stadt Weiden i.d.OPf.	3.281.021,36 €	91,18 %
Sparkasse Oberpfalz Nord	41.818,56 €	1,16 %
Baugewerbe	70.646,33 €	1,96 %
Handel und Gewerbe	13.314,35 €	0,37 %
Stiftung	65.051,77 €	1,81 %
Privatpersonen	41.382,43 €	1,15 %
Volksbank Nordoberpfalz eG	12.066,49 €	0,34 %
Eigenanteil	73.170,98 €	2,03 %

Besetzung der Organe (Stand 31.12.2018)

Aufsichtsratsvorsitzender : Oberbürgermeister Kurt Seggewiß

Stellv. Aufsichtsratsvorsitzender : Peter Wittmann

Aufsichtsräte : Hans Blum
Hildegard Ziegler
Lothar Höher
Hermann Hubmann
Gabriele Laurich
Stefan Rank
Rudolf Winter

Geschäftsführer: Günther Kamm

Gesamtbezüge der Mitglieder der Geschäftsführung

Auf die Angaben gem. § 285 Nr. 9a HGB wurde unter Inanspruchnahme von §286 Abs. 4 HGB verzichtet.

Die Aufsichtsratsvergütung belief sich auf 23.000,00 €.

Lage des Unternehmens (Stand: 31.12.2018)

Das Eigenkapital zum 31.12.2018 beträgt 50,7% (Vorjahr: 48,3 %) der Bilanzsumme. Die Gesellschaft verfügt über eine überdurchschnittliche Eigenmittelausstattung.

Die Vermögenslage ist geordnet. Die Zahlungsfähigkeit war im Berichtsjahr gegeben, sie ist auch für die überschaubare Zukunft gewährleistet. Die Finanzverhältnisse sind geordnet.

Der Jahresüberschuss 2018 beträgt 881,7 T€. Die Ertragslage des Hausbesitzes entspricht weitgehend der im Rahmen der mietpreislichen und marktbedingten Beschränkungen erzielbaren Wirtschaftlichkeit.

Durch modernisierungsbedingten Leerstand in 2018 wurden Erlösausfälle von 137,1 T€ verzeichnet. Durch die dauerhaft hohe Nachfrage an günstigem Wohnraum beträgt die Leerstandsquote nur 1,4%. Der Bestand an Wohnungen ist seit 2013 bei nahezu 1750 Wohneinheiten (Stand 2018 1763 WE). In 2018 wurde auf einem rund 5300 qm großen Grundstück am Hammerweg ein Bau mit 31 Wohnungen, zwei Gewerbeeinheiten und 5 Reihenhäusern abgeschlossen. Diese Bauträgermaßnahme hatte ein Volumen von rund 8,8 Mio.€. In den Bestand der Gesellschaft wurden dabei 14 Wohnungen und zwei Gewerbeeinheiten übernommen. In 2018 wurden durch die Tochtergesellschaft WGS ein Gewinn von 91,1 T€ gem. Ergebnisabführungsvertrag abgeführt.

Kreditaufnahme im Geschäftsjahr 2018

Im Geschäftsjahr 2018 wurden ein Darlehen mit 3.000 T€ valutiert.

Durch Tilgungen in 2018 in Höhe von 1.345 T€ sind die Verbindlichkeiten gegenüber Kreditinstituten auf 22.724 T€ gestiegen.

Daten der Bilanz

Aktiva	2018	2017	Abweichungen 2018 zu 2017	
	T€	T€	in T€	in %
Anlagevermögen:				
Immaterielle Vermögensgegenstände	6,0	4,5	1,5	33,33
Sachanlagen	44.316,4	41.758,4	2.558,0	6,13
Anteile an verbundenen Unternehmen	3.502,0	3.502,0	0,0	0,00
Umlaufvermögen:				
Vorräte und unfertige Leistungen	2.279,1	8.111,1	-5.832,0	-71,90
Forderungen u. sonst. Vermögensgegen.	1.064,8	971,5	93,3	9,60
Wertpapiere				
Flüssige Mittel	4.649,7	2.423,2	2.226,5	91,88
Rechnungsabgrenzungsposten	0,5	0,5	0,0	0,00
Bilanzsumme	55.818,6	56.771,3	-952,7	-1,68

Passiva	2018	2017	Abweichungen 2018 zu 2017	
	T€	T€	in T€	in %
Eigenkapital:				
Stammkapital	3.525,3	3.525,3	0,0	0,00
Gewinnrücklagen	23.996,5	23.223,3	773,2	3,33
Bilanzgewinn	793,5	685,0	108,5	15,84
Rückstellungen	990,6	558,5	432,1	77,37
Verbindlichkeiten	26.468,9	28.718,2	-2.249,3	-7,83
Rechnungsabgrenzungsposten	43,7	60,9	-17,2	-28,24
Bilanzsumme	55.818,6	56.771,3	-952,7	-1,68

[Die Berechnungen für die Abweichungen in € und % wurden mit den tatsächlichen Zahlen durchgeführt. Danach wurde auf T€ gerundet. Rundungsdifferenzen sind entstanden.]

Daten der Gewinn- und Verlustrechnung

	2018	2017	Abweichungen 2018 zu 2017	
	T€	T€	in T€	in %
Umsatzerlöse	13.948,7	8.091,1	5.857,6	72,40
+ Bestandsveränderung an unfert. Leistg.	-2.247,1	4.665,4	-6.912,5	-148,17
+ Sonstige betriebliche Erträge	224,1	41,2	182,9	443,93
- Aufwendungen für bezogene L. u. L.	7.377,9	8.522,3	-1.144,4	-13,43
Rohergebnis	4.547,7	4.274,5	273,2	6,39
- Personalaufwand	1.439,9	1.464,7	-24,8	-1,69
- Abschreibungen auf Sachanlagen	1.221,4	1.195,3	26,1	2,18
- Sonstige betriebliche Aufwendungen	507,4	370,4	137,0	36,99
+ Sonstige Zinsen und ähnliche Erträge	0,5	0,6	-0,1	-16,67
+ Erträge aus Gewinnabführung	91,1	-97,7	188,8	-193,24
- Zinsen und ähnliche Aufwendungen	421,7	414,0	7,7	1,86
Ergebnis der gewöohnl. Geschäftstätigkeit	1.048,9	928,4	120,5	12,98
- Steuern vom Einkommen	0,0	0,0	0,0	0,00
- Sonstige Steuern	167,2	167,3	-0,1	-0,06
Jahresüberschuss	881,7	761,1	120,6	15,85
- Einstellungen in die gesetzliche Rücklage	88,2	76,1	12,1	15,90
Bilanzgewinn	793,5	685,0	108,5	15,84

[Die Berechnungen für die Abweichungen in € und % wurden mit den tatsächlichen Zahlen durchgeführt. Danach wurde auf T€ gerundet. Rundungsdifferenzen sind entstanden.]

WGS-Stadtentwicklung Weiden GmbH

Allgemeine Angaben

Rechtsform	:	Gesellschaft mit beschränkter Haftung
Sitz	:	Weiden i.d.OPf.
Anschrift	:	Am Stockerhutpark 1 92637 Weiden i.d.OPf.
Gründung	:	08. November 2010
Geschäftsjahr	:	Kalenderjahr

Gegenstand des Unternehmens

Zweck der Gesellschaft ist die Durchführung von Entwicklungs- und Erschließungsmaßnahmen, die Betätigung als Sanierungsträgerin, die Betreuung und Verwaltung von Bauten und Bauvorhaben für die Stadt Weiden i.d.OPf., deren Tochterunternehmen sowie fremde Dritte, soweit dabei ein öffentliches Interesse besteht, der Betrieb von Einrichtungen im Auftrag der Stadt Weiden i.d.OPf., die Erbringung von Hausmeistertätigkeiten und sonstigen Immobiliendienstleistungen für die Stadtbau GmbH Weiden und deren Gesellschafterin Stadt Weiden i.d.OPf. verbundenen Unternehmen und Einrichtungen.

Beteiligungsverhältnisse

Stammkapital	150.000 €	
Stadtbau GmbH Weiden	150.000 €	100%

Besetzung der Organe (Stand 31.12.2018)

Aufsichtsratsvorsitzender : Oberbürgermeister Kurt Seggewiß

Stellv. Aufsichtsratsvorsitzender : Peter Wittmann

Aufsichtsräte : Hans Blum
Hildegard Ziegler
Lothar Höher
Hermann Hubmann
Gabriele Laurich
Stefan Rank
Rudolf Winter

Geschäftsführer: Günther Kamm

Gesamtbezüge der Mitglieder der Geschäftsführung

Auf die Angaben gem. § 285 Nr. 9a HGB wurde unter Inanspruchnahme von § 286 Abs. 4 HGB verzichtet.

Lage des Unternehmens (Stand: 31.12.2018)

Die Eigenkapitalquote zum 31.12.2018 beträgt 20,7 %.

Durch das Geschäftsfeld Parkraumbewirtschaftung wurde maßgeblich ein Jahresüberschuss in Höhe von 91,1,0 T€ erwirtschaftet, der an die Gesellschafterin Stadtbau Weiden GmbH gem. Ergebnisabführungsvertrag abgeführt wurde. In den kommenden Jahren wird mit einem weiter steigenden positiven Ergebnis gerechnet.

Die Zahlungsfähigkeit war stets gegeben und wird auch für überschaubare Zukunft gewährleistet sein.

Kreditaufnahme im Geschäftsjahr 2018

Im Jahr 2018 wurden keine Kredite aufgenommen. Dadurch verringerten sich die Bankverbindlichkeiten auf 12,5 Mio. €

Daten der Bilanz

Aktiva	2018	2017	Abweichungen 2018 zu 2017	
	T€	T€	in T€	in %
Anlagevermögen:				
Sachanlagen	16.503,7	16.740,9	-237,2	-1,42
Anteile an verbundenen Unternehmen	62,8	62,8	0,0	0,00
Umlaufvermögen:				
Forderungen u. sonst. Vermögensgegen.	74,4	84,3	-9,9	-11,74
Flüssige Mittel	270,9	402,3	-131,4	-32,66
Rechnungsabgrenzungsposten	0,0	0,0	0,0	0,00
Bilanzsumme	16.911,8	17.290,7	-378,9	-2,19

Passiva	2018	2017	Abweichungen 2018 zu 2017	
	T€	T€	in T€	in %
Eigenkapital:				
Stammkapital	150,0	150,0	0,0	0,00
Kapitalrücklagen	3.350,0	3.350,0	0,0	0,00
Rückstellungen	26,0	24,2	1,8	7,44
Verbindlichkeiten	13.363,6	13.737,2	-373,6	-2,72
Rechnungsabgrenzungsposten	22,3	29,3	-7,0	-23,89
Bilanzsumme	16.911,8	17.290,7	-378,9	-2,19

[Die Berechnungen für die Abweichungen in € und % wurden mit den tatsächlichen Zahlen durchgeführt. Danach wurde auf T€ gerundet. Rundungsdifferenzen sind entstanden.]

Daten der Gewinn- und Verlustrechnung

	2018	2017	Abweichungen 2018 zu 2017	
	T€	T€	in T€	in %
+ Umsatzerlöse	1.376,8	1.328,0	48,8	3,67
+ Erhöhung Bestand / unfertige Leistungen	-3,0	-5,0	2,0	-40,00
+ sonstige betriebliche Erträge	0,8	13,5	-12,7	-94,07
- Aufwendungen bez. Lieferungen und Leistungen	562,4	516,1	46,3	8,97
- Abschreibungen AV und Sachanl.	351,9	332,6	19,3	5,80
- Sonstige betriebliche Aufwendungen	70,4	90,5	-20,1	-22,21
+ Erträge aus Beteiligungen	10,0	7,5	2,5	33,33
+ Sonstige Zinsen und ähnliche Erträge	0,0	0,0	0,0	0,00
- Zinsen und ähnliche Aufwendungen	285,1	283,3	1,8	0,64
Ergebnis der gewöhnl. Geschäftstätigkeit	114,8	121,4	-6,6	-5,44
- Sonstige Steuern	23,7	23,7	0,0	0,00
+ Erträge aus Verlustübernahme	0,0	0,0	0,0	0,00
- Aufwand aus Ergebnisabführung	91,1	97,7	-6,6	-6,76
Jahresüberschuss	0,0	0,0	0,0	0,00

[Die Berechnungen für die Abweichungen in € und % wurden mit den tatsächlichen Zahlen durchgeführt. Danach wurde auf T€ gerundet. Rundungsdifferenzen sind entstanden.]

GDH Verwaltungs GmbH

Allgemeine Angaben

Rechtsform	:	Gesellschaft mit beschränkter Haftung
Sitz	:	Weiden
Anschrift	:	Am Stockerhutpark 1 92637 Weiden
Gründung	:	21.12.2016
Geschäftsjahr	:	Kalenderjahr

Gegenstand des Unternehmens

Die Übernahme von Beteiligungen an und von Geschäftsführerstellungen in anderen Unternehmen, insbesondere die Übernahme der Geschäftsführung und Vertretung der GDH GmbH & Co. KG als einzige Komplementärin.

Beteiligungsverhältnisse

Stammkapital	25.000,00 €	
WGS –Stadtentwicklung Weiden GmbH	12.750,00€	51,0 %
Mittelbare Beteiligung der Stadt Weiden i.d.OPf		46,50 %

Besetzung der Organe (aktuell)

Die Gesellschaft hat keinen Aufsichtsrat.

Geschäftsführer: Günther Kamm
Christian Engel

Lage des Unternehmens (Stand: 31.12.2018)

Der geprüfte Jahresabschluss mit Lagebericht wird nachgereicht.
Nach Vorlage durch die Gesellschaft wird der Beteiligungsbericht ergänzt und dem Stadtrat zur Beschlussfassung erneut vorgelegt.

Daten der Bilanz

Aktiva	2018	2017	Abweichungen 2018 zu 2017	
	T€	T€	in T€	in %
Anlagevermögen:				
Sachanlagen		0,0		
Umlaufvermögen:		3,0		
Kassenbestand		22,3		
Rechnungsabgrenzung		0,0		
Bilanzsumme		25,3		

Passiva	2018	2017	Abweichungen 2018 zu 2017	
	T€	T€	in T€	in %
Eigenkapital:				
Gezeichnetes Kapital		25,0		
Bilanzgewinn		-0,7		
Rückstellungen		0,8		
Verbindlichkeiten		0,2		
Rechnungsabgrenzung		0,0		
Bilanzsumme		25,3		

[Die Berechnungen für die Abweichungen in € und % wurden mit den tatsächlichen Zahlen durchgeführt. Danach wurde auf T€ gerundet. Rundungsdifferenzen sind entstanden.]

Daten der Gewinn- und Verlustrechnung

	2018	2017	Abweichungen 2018 zu 2017	
	T€	T€	in T€	in %
Umsatzerlöse		2,5		
+ Sonst. betr. Erträge		0,0		
- Abschreibungen		0,0		
- Sonst. betriebliche Aufwendungen		1,0		
+ Sonst. Zinsen und ähnliche Erträge		0,0		
- Zinsen und ähnliche Aufwendungen		0,0		
Ergebnis der gewöhnlichen Geschäftstätigkeit		1,5		
- Steuern vom Einkommen und Ertrag		0,0		
Jahresüberschuss, -fehlbetrag		-0,7		

[Die Berechnungen für die Abweichungen in € und % wurden mit den tatsächlichen Zahlen durchgeführt. Danach wurde auf T€ gerundet. Rundungsdifferenzen sind entstanden.]

GDH GmbH & Co. KG

Allgemeine Angaben

Rechtsform : Kommanditgesellschaft
Sitz : Weiden
Anschrift : Am Stockerhutpark 1
92637 Weiden
Gründung : 29.12.2016
Geschäftsjahr : Kalenderjahr

Gegenstand des Unternehmens

Erwerb, Verwaltung sowie Entwicklung und der Verkauf von Grundstücken, Immobilien und grundstücksgleichen Rechten mit dem Ziel der Entwicklung eines Bildungs-, Forschungs-, und Wissenschaftsstandortes Weiden auf dem Gebiet Halmesricht.

Beteiligungsverhältnisse

Stammkapital	10.000,00 €	
Stadtbau Weiden GmbH.	2.000,00€	20,0 %
Mittelbare Beteiligung der Stadt Weiden i.d.OPf		18,24 %

Besetzung der Organe (aktuell)

Die Gesellschaft hat keinen Aufsichtsrat.

Geschäftsführer: Günther Kamm
Christian Engel

Lage des Unternehmens (Stand: 31.12.2018)

Der geprüfte Jahresabschluss mit Lagebericht wird nachgereicht.

Nach Vorlage durch die Gesellschaft wird der Beteiligungsbericht ergänzt und dem Stadtrat zur Beschlussfassung erneut vorgelegt.

Daten der Bilanz

Aktiva	2018	2017	Abweichungen 2018 zu 2017	
	T€	T€	in T€	in %
Anlagevermögen:				
Sachanlagen		533,7		
Umlaufvermögen:		0,8		
Kassenbestand		3,9		
Rechnungsabgrenzung		0,0		
Bilanzsumme		538,5		

Passiva	2018	2017	Abweichungen 2018 zu 2017	
	T€	T€	in T€	in %
Eigenkapital:				
Gezeichnetes Kapital		4,4		
Bilanzgewinn		0,0		
Rückstellungen		1,0		
Verbindlichkeiten		533,1		
Rechnungsabgrenzung		0,0		
Bilanzsumme		538,5		

[Die Berechnungen für die Abweichungen in € und % wurden mit den tatsächlichen Zahlen durchgeführt. Danach wurde auf T€ gerundet. Rundungsdifferenzen sind entstanden.]

Daten der Gewinn- und Verlustrechnung

	2018	2017	Abweichungen 2018 zu 2017	
	T€	T€	in T€	in %
Umsatzerlöse		0,8		
+ Sonst. betr. Erträge		0,0		
- Abschreibungen		0,0		
- Sonst. betriebliche Aufwendungen		4,8		
+ Sonst. Zinsen und ähnliche Erträge		0,0		
- Zinsen und ähnliche Aufwendungen		0,0		
Ergebnis der gewöhnlichen Geschäftstätigkeit		-4,0		
- Steuern vom Einkommen und Ertrag		0,0		
Jahresüberschuss, -fehlbetrag		-4,0		

[Die Berechnungen für die Abweichungen in € und % wurden mit den tatsächlichen Zahlen durchgeführt. Danach wurde auf T€ gerundet. Rundungsdifferenzen sind entstanden.]

Festplatz Weiden GmbH

Allgemeine Angaben

Rechtsform	:	Gesellschaft mit beschränkter Haftung
Sitz	:	Weiden i.d.OPf.
Anschrift	:	Am Stockerhutpark 1 92637 Weiden i.d.OPf.
Gründung	:	30. Mai 2012
Geschäftsjahr	:	Kalenderjahr

Gegenstand des Unternehmens

Zweck der Gesellschaft ist die Durchführung von Entwicklungs- und Erschließungsmaßnahmen bei einem Festplatz in Weiden i.d.OPf. und die Vermietung dieses Festplatzes.

Beteiligungsverhältnisse

Stammkapital	100.000 €	
Weidener Gesellschaft für Stadtentwicklung und Immobilienbetreuung GmbH (WGS)	50.000 €	50%
mittelbare Beteiligung Stadt Weiden i.d.OPf.		45,59%

Besetzung der Organe (Stand 31.12.2018)

Geschäftsführer:	Günther Kamm Walter Scharnagl
------------------	----------------------------------

Gesamtbezüge der Mitglieder der Geschäftsführung

Die Geschäftsführer erhalten keine Vergütung.

Lage des Unternehmens (Stand: 31.12.2018)

Die Gesellschaft erwirtschaftete in 2018 einen Jahresüberschuss von 22.735,50€.

Daten der Bilanz

Aktiva	2018	2017	Abweichungen 2018 zu 2017	
	T€	T€	in T€	in %
Anlagevermögen:				
Sachanlagen	1.986,9	2.047,3	-60,4	-2,95
Umlaufvermögen:				
	82,4	81,7	0,7	0,86
Rechnungsabgrenzung	0,0	0,0	0,0	0,00
Bilanzsumme	2.069,3	2.129,0	-59,7	-2,80

Passiva	2018	2017	Abweichungen 2018 zu 2017	
	T€	T€	in T€	in %
Eigenkapital:				
Gezeichnetes Kapital	100,0	100,0	0,0	0,00
Bilanzgewinn	4,9	2,2	2,7	122,73
Rückstellungen	4,3	6,8	-2,5	-36,76
Verbindlichkeiten	1.960,0	2.020,0	-60,0	-2,97
Rechnungsabgrenzung	0,0	0,0	0,0	0,00
Bilanzsumme	2.069,3	2.129,0	-59,7	-2,80

[Die Berechnungen für die Abweichungen in € und % wurden mit den tatsächlichen Zahlen durchgeführt. Danach wurde auf T€ gerundet. Rundungsdifferenzen sind entstanden.]

Daten der Gewinn- und Verlustrechnung

	2018	2017	Abweichungen 2018 zu 2017	
	T€	T€	in T€	in %
Umsatzerlöse	178,3	178,3	0,0	0,00
+ Sonst. betr. Erträge	0,0	0,0	0,0	0,00
- Abschreibungen	60,4	60,4	0,0	0,00
- Sonst. betriebliche Aufwendungen	46,4	46,0	0,4	0,87
+ Sonst. Zinsen und ähnliche Erträge	0,0	0,0	0,0	0,00
- Zinsen und ähnliche Aufwendungen	43,3	45,0	-1,7	-3,78
Ergebnis der gewöhnlichen Geschäftstätigkeit	28,1	26,9	1,2	4,46
- Steuern vom Einkommen und Ertrag	5,4	5,2	0,2	3,85
Jahresüberschuss, -fehlbetrag	22,7	21,8	0,9	4,13

[Die Berechnungen für die Abweichungen in € und % wurden mit den tatsächlichen Zahlen durchgeführt. Danach wurde auf T€ gerundet. Rundungsdifferenzen sind entstanden.]

Allgemeine Angaben

Rechtsform:	gemeinnützige Gesellschaft mit beschränkter Haftung
Sitz:	Weiden i.d.OPf.
Anschrift:	Luitpoldstraße 24 92637 Weiden i.d.OPf.
Gründung:	27.03.2009
Geschäftsjahr:	Kalenderjahr

Gegenstand des Unternehmens

Gegenstand des Unternehmens ist die rechtliche Trägerschaft und der Betrieb einer Volkshochschule. Sie ist konfessionslos und parteipolitisch unabhängig und allen Bevölkerungsschichten ohne Unterschied der Rasse, Nationalität, Religion, des Geschlechts oder des Berufs zugänglich.

Sie hat die Aufgabe, Erwachsenen und Heranwachsenden diejenigen Kenntnisse und Fähigkeiten zu vermitteln, die erforderlich sind, um sich unter den gegenwärtigen und für die Zukunft zu erwartenden Lebensbedingungen in allen Bereichen einer freiheitlich-rechtsstaatlich geordneten Gesellschaft zurechtfinden zu können. Dazu bietet die Gesellschaft Hilfen für das Lernen, für Orientierung und Urteilsbildung und für die Eigenständigkeit.

Zweck der Gesellschaft ist die Förderung und Bildung Erwachsener und Heranwachsender auf sämtlichen Bereichen des gegenwärtigen Lebens in einer freiheitlich-rechtsstaatlich geordneten Gesellschaft im Rahmen der kommunalen Aufgabenstellung der Stadt Weiden i.d.OPf. im Sinne des Art. 83 Abs. 1 der Bayerischen Verfassung und Art. 7, 57 Abs. 1 der Bayerischen Gemeindeordnung.

Die Gesellschaft ist unter Beachtung betriebswirtschaftlicher Grundsätze und des Grundsatzes der Sparsamkeit und Wirtschaftlichkeit so zu führen, dass der öffentliche Zweck erfüllt wird.

Die Gesellschaft erfüllt ihren Zweck insbesondere durch folgende Maßnahmen, die den Gegenstand des Unternehmens bilden:

- Planung, Organisation und Durchführung von Veranstaltungen, Vorträgen, Kursen, Lehrgängen und Seminaren in den Bereichen
 - allgemeine und politische Bildung
 - Sprachen
 - Beruf
 - Gestaltung
 - Gesundheit

- Planung und Organisation von Führungen, Ausstellungsbesuchen, Besichtigungen, Studienreisen
- Durchführung von Ausstellungen
- Durchführung von Prüfungen
- Durchführung von Sonderveranstaltungen
- Weiterbildungsberatung
- Einrichtung und Förderung von Selbstlerngruppen
- Überlassung von Räumen, Geräten und Medien
- Durchführung von Lehrgängen zur Vorbereitung auf Schulabschlüsse

Beteiligungsverhältnisse

Stammkapital:	25.000,00 €	
Stadt Weiden i.d.OPf.	25.000,00 €	100,0 %

Besetzung der Organe (31.12.2018)

Aufsichtsratsvorsitzender: Oberbürgermeister Kurt Seggewiß

Aufsichtsräte: Bürgermeister Lothar Höher
 Horst Fuchs
 Philipp Beyer
 Heinrich Vierling
 Dr. Selma Tasali-Stoll
 Hermann Hubmann
 Reiner Leibl
 Cornelia Taubmann
 Alfons Bauer

Geschäftsführer: Stefan Frischholz

Gesamtbezüge der Mitglieder der Geschäftsführung

Auf die Angaben gem. § 285 Nr. 9a HGB wurde unter Inanspruchnahme von §286 Abs. 4 HGB verzichtet.

Die Aufsichtsratsvergütung belief sich auf 283,50 €.

Lage des Unternehmens (Stand: 31.12.2018)

Das Wirtschaftsjahr schloss mit einem Jahresverlust von 1,5 T€ (Vorjahr 7,7 T€). Die Planabweichung zum Wirtschaftsplan beträgt +171 T€. Maßgeblich für die Abweichung sind folgende Positionen:

Zunahme Umsatzerlöse (39,7 T€)

Verminderung Materialaufwands (49,0 T€)

Erhöhung Personalaufwand (55,7 T€)

Abnahme sonstige betriebliche Aufwendungen (140,9 T€)

Das Eigenkapital der Gesellschaft beträgt zum 31.12.2018 1.028,2 T€ (87,0 %).

Die sonstigen Verbindlichkeiten und aus Lieferung und Leistungen belaufen sich auf 22,5 T€. Verbindlichkeiten gegenüber Kreditinstituten sind nicht vorhanden.

Das Geschäftsjahr 2018 war besonders durch die Weiterentwicklung des Marktauftritts und der personellen Reorganisation, der Weiterentwicklung der Homepage, der Weiterentwicklung des Bereiches Holz- und Metallkurse. Sämtliche Angebotsbereiche wurden auf ihre finanziellen Auswirkungen für die VHS überprüft und bedarfsgerecht optimiert.

In 2018 wurden über 972 (Vorjahr 978) Kurse realisiert, an denen 13.615 (Vorjahr 13.599) Teilnehmer registriert wurden.

Die Gesellschaft bleibt weiterhin auf die Zuschüsse und Verlustübernahmen durch die Stadt Weiden i.d.OPf. angewiesen.

Kreditaufnahme im Geschäftsjahr 2018

Im Jahr 2018 wurden keine Kredite aufgenommen.

Daten der Bilanz

Aktiva	2018	2017	Abweichungen 2018 zu 2017	
	T€	T€	in T€	in %
Anlagevermögen:				
Immaterielle Vermögensgegenstände	0,0	0,0	0,0	0,00
Sachanlagen	296,5	336,4	-39,9	-11,86
Anteile an verbundenen Unternehmen	25,0	25,0	0,0	0,00
Umlaufvermögen:				
Vorräte und unfertige Leistungen	19,2	0,0	19,2	100,00
Forderungen u. sonst. Vermögensgegen.	194,2	169,8	24,4	14,37
Wertpapiere				
Flüssige Mittel	646,0	640,0	6,0	0,94
Rechnungsabgrenzungsposten	0,0	3,3	-3,3	-100,00
Bilanzsumme	1.180,9	1.174,5	6,4	0,54

Passiva	2018	2017	Abweichungen 2018 zu 2017	
	T€	T€	in T€	in %
Eigenkapital:				
Stammkapital	25,0	25,0	0,0	0,00
Kapitalrücklagen	1.003,2	1.004,7	-1,5	-0,15
Bilanzverlust	0,0	0,0	0,0	0,00
Rückstellungen	74,6	70,5	4,1	5,82
Verbindlichkeiten	65,7	74,3	-8,6	-11,57
Rechnungsabgrenzungsposten	12,4	0,0	12,4	100,00
Bilanzsumme	1.180,9	1.174,5	6,4	0,54

[Die Berechnungen für die Abweichungen in € und % wurden mit den tatsächlichen Zahlen durchgeführt. Danach wurde auf T€ gerundet. Rundungsdifferenzen sind entstanden.]

Daten der Gewinn- und Verlustrechnung

	2018	2017	Abweichungen 2018 zu 2017	
	T€	T€	in T€	in %
Umsatzerlöse	1.585,8	1.526,8	59,0	3,86
+ Bestandsveränderung an unfert. Leistg.	19,2	0,0	19,2	100,00
+ Sonstige betriebliche Erträge	0,0	0,3	-0,3	-100,00
- Aufwendungen für bezogene L. u. L.	276,9	272,1	4,8	1,76
- Personalaufwand	523,5	444,0	79,5	17,91
- Abschreibungen auf Sachanlagen	49,9	50,6	-0,7	-1,38
- Sonstige betriebliche Aufwendungen	755,7	768,1	-12,4	-1,61
+ Sonstige Zinsen und ähnliche Erträge	0,0	0,0	0,0	0,00
- Zinsen und ähnliche Aufwendungen	0,6	0,0	0,6	100,00
Ergebnis der gewöhnl. Geschäftstätigkeit	-1,5	-7,7	6,2	-80,52
- Steuern vom Einkommen	0,0	0,0	0,0	0,00
- Sonstige Steuern	0,0	0,0	0,0	0,00
Jahresfehlbetrag	1,5	7,7	-6,2	-80,52
- Verlustvortrag aus dem Vorjahr	0,0	0,0	0,0	0,00
+ Entnahme aus der Kapitalrücklage	1,5	7,7	-6,2	-80,52
Bilanzverlust	0,0	0,0	0,0	0,00

[Die Berechnungen für die Abweichungen in € und % wurden mit den tatsächlichen Zahlen durchgeführt. Danach wurde auf T€ gerundet. Rundungsdifferenzen sind entstanden.]

Zentrum für regionale Bildung gemeinnützige GmbH

Allgemeine Angaben

Rechtsform	:	gemeinnützige Gesellschaft mit beschränkter Haftung
Sitz	:	Weiden i.d.OPf.
Anschrift	:	Luitpoldstraße 24 92637 Weiden i.d.OPf.
Gründung	:	07.01.2008
Geschäftsjahr	:	Kalenderjahr

Gegenstand des Unternehmens

Gegenstand des Unternehmens sind Bildungsdienstleistungen jedweder Art. Dies wird u. a. realisiert durch

- die Entwicklung, Bereitstellung, Vermarktung und Umsetzung von Bildungsangeboten im Bereich der außerschulischen Jugendbildung, der Erwachsenenbildung sowie schulbegleitende Bildungsmaßnahmen jeglicher Art
- die Entwicklung, Bereitstellung, Vermarktung und Umsetzung von Bildungsangeboten im Auftrag Dritter oder in Kooperationsverbänden oder als zentralisierte Dienstleistung für Dritte
- Beratung Dritter zur Durchführung von Bildungsangeboten
- individuelle Bildungsberatung für Teilnehmer, insbesondere auch solche beruflicher Art
- die Erschließung zusätzlicher Finanzierungsquellen zur Durchführung der satzungsgemäßen Aufgaben
- die Entwicklung von Unterrichtsmaterialien, Lehrplänen, Kursmodellen und regionalen Entwicklungskonzepten
- die Förderung der internationalen Zusammenarbeit im Bildungsbereich.

Beteiligungsverhältnisse

Stammkapital	25.000,00 €	
VHS gGmbH	25.000,00 €	100,0 %
Mittelbare Beteiligung der Stadt Weiden i.d.OPf.		100,0 %

Besetzung der Organe (aktuell)

Die Gesellschaft hat keinen Aufsichtsrat.

Geschäftsführung: Stefan Frischholz

Gesamtbezüge der Mitglieder der Geschäftsführung

Die Geschäftsführung wurde durch den Geschäftsführer der VHS gGmbH ohne Bezüge wahrgenommen.

Lage des Unternehmens (Stand: 31.12.2018)

Im Wirtschaftsjahr 2018 betrug das Eigenkapital 576,0 T € (Vorjahr: 564,2 T €). Es wurde im Jahr 2018 ein Jahresüberschuss von 11,8 T € erwirtschaftet. Die Gesellschaft verfügt über eine ausreichende Eigenkapitalausstattung von 66,0 %. Die Umsatzerlöse sanken auf 1.531,0 T € (Vorjahr: 1.810 T €). Die Personalaufwendungen sanken im Vergleich zum Vorjahr auf rund 665,0 T€. Die Gesellschaft finanziert sich aus laufenden Erträgen, es bestehen keine Verbindlichkeiten in Form von Bankkrediten.

Die Gesellschaft wurde im Jahr 2017 analog der Gesellschafterin VHS Weiden GmbH grundlegend weiter restrukturiert. Im Geschäftsjahr 2018 wurden maßgeblich Deutschkurse für Flüchtlinge und damit verbundene Integrationskurse durchgeführt. Das Unternehmen operiert hier vornehmlich auf dem Gebiet der Stadt Weiden und des Agenturbezirks der Arbeitsagentur Weiden. Ziel der Unternehmung ist die kostendeckende Erbringung von Bildungsdienstleistungen im Rahmen der gemeinnützigen Unternehmensbetätigung. Hauptsächliche Ertragsquelle stellt die Maßnahmendurchführung für BAMF und StMAS dar.

Kreditaufnahme im Geschäftsjahr 2018

Im Jahr 2018 wurden keine Kredite aufgenommen.

Daten der Bilanz

Aktiva	2018	2017	Abweichungen 2018 zu 2017	
	T€	T€	in T€	in %
Anlagevermögen:				
Sachanlagen	73,1	94,3	-21,2	-22,48
Umlaufvermögen:	103,7	186,5	-82,8	-44,40
Forderungen u. sonst. Vermögensgegen.	81,3	27,6	53,7	194,57
Flüssige Mittel	614,4	550,1	64,3	11,69
Bilanzsumme	872,9	859,3	13,6	1,58

Passiva	2018	2017	Abweichungen 2018 zu 2017	
	T€	T€	in T€	in %
Eigenkapital:				
Gezeichnetes Kapital	25,0	25,0	0,0	0,00
Bilanzgewinn	551,0	539,2	11,8	2,19
Rückstellungen	54,5	63,9	-9,4	-14,71
Verbindlichkeiten	227,9	218,0	9,9	4,54
Bilanzsumme	872,9	859,3	13,6	1,58

[Die Berechnungen für die Abweichungen in € und % wurden mit den tatsächlichen Zahlen durchgeführt. Danach wurde auf T€ gerundet. Rundungsdifferenzen sind entstanden.]

Daten der Gewinn- und Verlustrechnung

	2018	2017	Abweichungen 2018 zu 2017	
	T€	T€	in T€	in %
Umsatzerlöse	1.613,4	1.810,3	-196,9	-10,88
+ Sonst. betriebliche Erträge	0,0	0,0	0,0	0,00
+ Erhöhung Bestand fertiger/unfertiger Erzeugnisse	0,0	13,5	-13,5	-100,00
- Verminderung Bestand fertiger/unfertiger Erzeugnisse	82,7	0,0	82,7	100,00
- Materialaufwand	725,7	896,9	-171,2	-19,09
- Personalaufwand	665,5	760,3	-94,8	-12,47
- Abschreibungen	36,7	34,3	2,4	7,00
- Sonst. betriebliche Aufwendungen	129,0	164,3	-35,3	-21,49
+ Sonst. Zinsen und ähnliche Erträge	0,0	0,0	0,0	0,0
Ergebnis der gewöhnlichen Geschäftstätigkeit	11,8	-1,3	13,1	-1.007,69
Jahresüberschuss, -fehlbetrag	11,8	-1,3	13,1	-1.007,69
Gewinnvortrag/Verlustvortrag	539,2	540,5	-1,3	-0,24
Bilanzgewinn/-verlust	551,0	539,2	11,8	2,19

[Die Berechnungen für die Abweichungen in € und % wurden mit den tatsächlichen Zahlen durchgeführt. Danach wurde auf T€ gerundet. Rundungsdifferenzen sind entstanden.]

Energie-Technologische Zentrum Nordoberpfalz GmbH

Allgemeine Angaben

Rechtsform	:	Gesellschaft mit beschränkter Haftung
Sitz	:	Weiden i.d.OPf.
Anschrift	:	Bernhard-Suttner-Straße 4 92637 Weiden i.d.OPf.
Gründung	:	12.September 2012
Geschäftsjahr	:	Kalenderjahr

Gegenstand des Unternehmens

Gegenstand des Unternehmens ist die Förderung des rationellen Energieeinsatzes und der Bereitstellung und Nutzung regenerativer Energien in der Stadt und der Region Weiden i.d.OPf.

Beteiligungsverhältnisse

Stammkapital	25.000,00 €	
Stadt Weiden i.d.OPf.	16.250,00 €	65,0 %
Kommunalunternehmen Stadtwerke Weiden i.d.OPf. AöR	6.250,00 €	25,0 %
ZukunftsEnergieNordoberpfalz GmbH	2.500,00 €	10,0%
Beteiligung der Stadt Weiden i.d.OPf.		65,0 %
Mittelbare Beteiligung der Stadt Weiden i.d.OPf.		25,0 %

Besetzung der Organe (aktuell)

Die Gesellschaft verfügt über keinen Aufsichtsrat.

Geschäftsführung: Matthias Rösch

Gesamtbezüge der Mitglieder der Geschäftsführung

Das Unternehmen macht hinsichtlich der Angaben zu den Organbezügen gem. § 285 Nr. 9a HGB von der Schutzklausel gem. § 286 Abs. 4 HGB Gebrauch.

Lage des Unternehmens (Stand: 31.12.2018)

Die Eigenkapitalquote beträgt 27% bei geringem Investitionsanteil. Die Gesellschafter haben sich für eine Fortführung der Unternehmung ausgesprochen und gleichzeitig die Finanzierung der Gesellschaft durch eine ausreichende Kapitalausstattung zugesichert. Die Landkreise Neustadt a.d.Waldnaab und Tirschenreuth haben eine Unterstützung des Unternehmens zugesagt. Die Gesellschaft ist zu einem Großteil gemeinnützig tätig und ist deshalb noch wesentlich auf die Betriebskostenzuschüsse durch die Gesellschafter angewiesen. Im Beratungsbereich des Unternehmens der Stadt Weiden i.d.OPf., dem Landkreis Neustadt a.d.Waldnaab und dem Landkreis Tirschenreuth werden die Angebote zunehmend angenommen und nachgefragt. Die Finanzlage ist stabil. Die Zahlungsfähigkeit war stets gegeben.

Kreditaufnahme im Geschäftsjahr 2018

Im Jahr 2018 wurden keine Kredite aufgenommen.

Daten der Bilanz

Aktiva	2018	2017	Abweichungen 2018 zu 2017	
	T€	T€	in T€	in %
Anlagevermögen:				
Sachanlagen	3,4	6,1	-2,7	-44,26
Umlaufvermögen:				
Forderungen u. sonst. Vermögensgegen.	2,6	19,9	-17,3	-86,93
Flüssige Mittel	60,7	48,6	12,1	24,90
Bilanzsumme	96,5	108,8	-12,3	-11,31

Passiva	2018	2017	Abweichungen 2018 zu 2017	
	T€	T€	in T€	in %
Eigenkapital:				
Gezeichnetes Kapital	25,0	25,0	0,0	0,00
Kapitalrücklage	17,2	17,2	0,0	0,00
Verlustvortrag	-6,6	-0,2	-6,4	3200,00
Bilanzgewinn	-9,5	-6,5	-3,0	46,15
Rückstellungen	14,0	13,2	0,8	6,06
Verbindlichkeiten	56,5	59,9	-3,4	-5,68
Bilanzsumme	96,5	108,8	-12,3	-11,31

[Die Berechnungen für die Abweichungen in € und % wurden mit den tatsächlichen Zahlen durchgeführt. Danach wurde auf T€ gerundet. Rundungsdifferenzen sind entstanden.]

Daten der Gewinn- und Verlustrechnung

	2018	2017	Abweichungen 2018 zu 2017	
	T€	T€	in T€	in %
Umsatzerlöse	84,7	188,4	-103,7	-55,04
- Materialaufwand	22,3	15,2	7,1	46,71
- Personalaufwand	124,1	126,6	-2,5	-1,97
- Abschreibungen	2,7	3,2	-0,5	-15,63
- Sonst. betriebliche Aufwendungen	44,0	47,1	-3,1	-6,58
Ergebnis der gewöhnlichen Geschäftstätigkeit	-42,6	-6,3	-36,3	576,19
Jahresüberschuss, -fehlbetrag	-42,8	-6,5	-36,3	558,46
Entnahme aus Kapitalrücklage	33,3	33,3	0,0	0,00
Verlustvortrag	-6,6	-0,2	-6,4	3200,00
Bilanzverlust	-16,1	-6,6	-9,5	143,94

[Die Berechnungen für die Abweichungen in € und % wurden mit den tatsächlichen Zahlen durchgeführt. Danach wurde auf T€ gerundet. Rundungsdifferenzen sind entstanden.]

Kommunalunternehmen Stadtwerke Weiden i.d.OPf. Anstalt des öffentlichen Rechts der Stadt Weiden i.d.OPf.

Allgemeine Angaben

Rechtsform:	Kommunalunternehmen, Anstalt des öffentlichen Rechts
Sitz:	Weiden i.d.OPf.
Anschrift:	Gaswerkstraße 20 92637 Weiden i.d.OPf.
Gründung:	01.07.2012
Geschäftsjahr:	Kalenderjahr

Gegenstand des Unternehmens

Gegenstand des Unternehmens ist

- die Versorgung des Stadtgebietes Weiden i.d.OPf. mit Strom, Gas und Wasser
- der Betrieb der Abwasserbeseitigung im Stadtgebiet Weiden i.d.OPf.
- der Betrieb des Freizeitentrums (Eissportanlage, Saunen- und Thermenwelt)
- der Betrieb von Anlagen der regenerativen Energieerzeugung
- alle mit der Erzeugung, dem Bezug, der Lieferung und der Verteilung von Energie und Fernwärme zusammenhängenden Tätigkeiten, insbesondere auch die Beratung von Endabnehmern im Stadtgebiet Weiden i.d.OPf. hinsichtlich einer möglichst effizienten und umweltverträglichen Energieversorgung
- Beratungsleistungen und Vorfinanzierungen für die Installation von Blockheizkraftwerken und Energieeinsparmaßnahmen (Contracting und Facility-Management) für Immobilien und Einrichtungen der Stadt Weiden i.d.OPf.

Beteiligungsverhältnisse

Stammkapital:	6.000.000,00 €	
Stadt Weiden i.d.OPf.	6.000.000,00 €	100,0 %

Besetzung der Organe (aktuell)

Verwaltungsratsvorsitzender: Oberbürgermeister Kurt Seggewiß

Verwaltungsräte: Dr. Matthias Holl
Norbert Freundorfer
Hans Sperrer
Wolfgang Pausch
Dr. Christian Deglmann
Rainer Sindensberger
Prof. Dr. Markus Brautsch
Herr Hans-Jörg Schön
Lothar Höher
Karl Bärnklaus
Sabine Zeitler
Jens Meier

Vorstand: Johann Riedl
Stellv. Vorstand: Christine Melischko

Gesamtbezüge der Mitglieder der Geschäftsführung

Die Bezüge des Vorstandes bemessen sich nach Tarif KWBG (B) Gruppe B3, Stufe 1 .
Die Sitzungsgelder für den Verwaltungsrat betragen 9.523 €.

Lage des Unternehmens (Stand: 31.12.2018)

Die Ertragslage hat sich gegenüber dem Vorjahr im Betriebsergebnis von 38.254,0 € auf 37.129,0 T€ verringert. Das Jahresergebnis nach Steuern beläuft sich auf 1.052,4 T€. Das Unternehmen verfügt über eine ausreichende Eigenkapitalquote von 41,5% (Vorjahr 41,6%). Die langfristigen Bankverbindlichkeiten haben sich in 2018 um rund 1.029,2 T€ erhöht.

Der Materialaufwand verringerte sich im Geschäftsjahr auf 18.568,8 T€.
Die Personalaufwendungen erhöhten sich im Geschäftsjahr auf nunmehr 8.119,1 T€.
Die Abschreibungswerte haben sich in 2018 auf 5.898,9 T€ erhöht.

Kreditaufnahme im Geschäftsjahr 2018

Im Jahr 2018 wurden neue Kredite aufgenommen. Die Bankverbindlichkeiten haben sich dadurch um 1.029.157 € erhöht.

Daten der Bilanz

Aktiva	2018	2017	Abweichungen 2018 zu 2017	
	T€	T€	in T€	in %
Anlagevermögen:				
Immaterielle Vermögensgegenstände	572,6	500,1	72,5	14,50
Sachanlagen	142.825,8	135.301,5	7.524,3	5,56
Finanzanlagen	8.251,7	8.366,1	-114,4	-1,37
Umlaufvermögen:				
Vorräte	520,0	519,6	0,4	0,08
Forderungen u. sonst. Vermögensgegenstände	7.544,3	7.977,4	-433,1	-5,43
Flüssige Mittel	7.544,3	5.195,2	2.349,1	45,22
Rechnungsabgrenzungsposten	189,7	194,4	-4,7	-2,42
Bilanzsumme	161.647,4	158.054,7	3.592,7	2,27

Passiva	2018	2017	Abweichungen 2018 zu 2017	
	T€	T€	in T€	in %
Eigenkapital:				
Gezeichnetes/festgesetztes Kapital	6.000,0	6.000,0	0,0	0,00
Kapitalrücklagen	59.779,3	58.614,1	1.165,2	1,99
Jahresüberschuss/-fehlbetrag	1.052,4	1.165,1	-112,7	-9,67
Sonderposten für Investitionszuschüsse	0,0	0,0	0,0	0,0
Empfangen Ertragszuschüsse	12.133,8	12.924,2	-790,4	-6,12
Rückstellungen	5.081,7	4.256,2	825,5	19,40
Verbindlichkeiten	77.600,2	75.095,0	2.505,2	3,34
Rechnungsabgrenzungsposten	0,0	0,0	0,0	0,00
Bilanzsumme	161.647,4	158.054,7	3.592,7	2,27

[Die Berechnungen für die Abweichungen in € und % wurden mit den tatsächlichen Zahlen durchgeführt. Danach wurde auf T€ gerundet. Rundungsdifferenzen sind entstanden.]

Daten der Gewinn- und Verlustrechnung

	2018	2017	Abweichungen 2018 zu 2017	
	T€	T€	in T€	in %
Umsatzerlöse	37.129,0	38.254,0	-1.125,0	-2,94
+ Bestandsveränderung an unfert. Leistg.	0,4	0,9	-0,5	-55,56
+ Sonstige betriebliche Erträge	135,9	277,1	-141,2	-50,96
+ andere aktivierte Eigenleistungen	924,9	864,6	60,3	6,97
Rohergebnis	38.190,2	39.396,6	-1.206,4	-3,06
- Materialaufwand	18.568,8	20.501,7	-1.932,9	-9,43
- Personalaufwand	8.119,1	7.607,4	511,7	6,73
- Abschreibungen auf Sachanlagen	5.898,9	5.714,4	184,5	3,23
- Sonstige betriebliche Aufwendungen	3.423,4	3.005,7	417,7	13,90
+ Sonstige Zinsen und ähnliche Erträge	18,5	12,4	6,1	49,19
+ Erträge aus Beteiligungen	549,1	381,4	167,7	43,97
- Zinsen und ähnliche Aufwendungen	1.474,1	1.585,9	-111,8	-7,05
Ergebnis der gewöhnl. Geschäftstätigkeit	1.273,4	1.375,7	-102,3	-7,44
- Steuern vom Einkommen	10,0	0,4	9,6	2400,00
- Sonstige Steuern	211,4	210,6	0,8	0,38
Jahresüberschuss	1.052,4	1.165,1	-112,7	-9,67

[Die Berechnungen für die Abweichungen in € und % wurden mit den tatsächlichen Zahlen durchgeführt. Danach wurde auf T€ gerundet. Rundungsdifferenzen sind entstanden.]

Stromnetz Weiden i.d.OPf. Verwaltungs GmbH

Allgemeine Angaben

Rechtsform	:	Gesellschaft mit beschränkter Haftung
Sitz	:	Weiden
Anschrift	:	Moosbürger Straße 15 92637 Weiden
Gründung	:	03.07.2015
Geschäftsjahr	:	Kalenderjahr

Gegenstand des Unternehmens

Beteiligung als persönlich haftende Gesellschafterin an der Stromnetz Weiden i.d.OPf. GmbH & Co. KG mit Sitz in Weiden. Die Gesellschaft ist im Rahmen der Gemeindeordnung für den Freistaat Bayern zu allen Maßnahmen berechtigt, durch die der Gesellschaftszweck unmittelbar oder mittelbar gefördert werden kann.

Beteiligungsverhältnisse

Stammkapital	25.000,00 €	
Kommunalunternehmen Stadtwerke Weiden i.d.OPf. AöR	25.000,00€	51,0 %
Mittelbare Beteiligung der Stadt Weiden i.d.OPf.		51,0 %

Besetzung der Organe (aktuell)

Die Gesellschaft verfügt über keinen Aufsichtsrat.

Geschäftsführer: Karl Krapf
Johann Riedl

Gesamtbezüge der Mitglieder der Geschäftsführung

Die Geschäftsführung erhält keine Vergütung durch die Gesellschaft.

Lage des Unternehmens (Stand: 31.12.2018)

Die Gesellschaft ist Komplementär der Stromnetz Weiden GmbH & Co. KG. Die Gesellschaft erhält eine Erstattung der Aufwendungen durch die KG. Zusätzlich wird eine jährliche Vergütung an Sie ausbezahlt. Darüber hinausgehende Geschäftstätigkeiten werden nicht durchgeführt.

Kreditaufnahme im Geschäftsjahr 2018

Im Jahr 2018 wurden keine Kredite aufgenommen.

Daten der Bilanz

Aktiva	2018	2017	Abweichungen 2018 zu 2017	
	T€	T€	in T€	in %
Anlagevermögen:				
Sachanlagen	0,0	0,0	0,0	0,00
Umlaufvermögen:				
Kassenbestand	29,4	27,2	2,2	8,09
Rechnungsabgrenzung	0,0	0,0	0,0	0,0
Bilanzsumme	33,9	31,7	2,2	6,94

Passiva	2018	2017	Abweichungen 2018 zu 2017	
	T€	T€	in T€	in %
Eigenkapital:				
Gezeichnetes Kapital	25,0	25,0	0,0	0,00
Ergebnisrücklage	2,5	1,3	1,2	92,31
Bilanzgewinn	0,9	1,3	-0,4	-30,77
Rückstellungen	4,1	3,5	0,6	17,14
Verbindlichkeiten	1,4	0,7	0,7	100,00
Rechnungsabgrenzung	0,0	0,0	0,0	0,00
Bilanzsumme	33,9	31,7	2,2	6,94

[Die Berechnungen für die Abweichungen in € und % wurden mit den tatsächlichen Zahlen durchgeführt. Danach wurde auf T€ gerundet. Rundungsdifferenzen sind entstanden.]

Daten der Gewinn- und Verlustrechnung

	2018	2017	Abweichungen 2018 zu 2017	
	T€	T€	in T€	in %
Umsatzerlöse	0,0	0,0	0,0	0,00
+ Sonst. betr. Erträge	3,8	3,8	0,0	0,00
- Abschreibungen	0,0	0,0	0,0	0,00
- Sonst. betriebliche Aufwendungen	2,6	2,6	0,0	0,00
+ Sonst. Zinsen und ähnliche Erträge	0,0	0,0	0,0	0,00
- Zinsen und ähnliche Aufwendungen	0,0	0,0	0,0	0,00
Ergebnis der gewöhnlichen Geschäftstätigkeit	1,3	1,3	0,0	0,00
- Steuern vom Einkommen und Ertrag	0,4	0,0	0,4	100,00
Jahresüberschuss, -fehlbetrag	0,9	1,3	-0,4	-30,77

[Die Berechnungen für die Abweichungen in € und % wurden mit den tatsächlichen Zahlen durchgeführt. Danach wurde auf T€ gerundet. Rundungsdifferenzen sind entstanden.]

Stromnetz Weiden GmbH & Co. KG

Allgemeine Angaben

Rechtsform	:	Kommanditgesellschaft
Sitz	:	Weiden
Anschrift	:	Moosbürger Straße 15 92637 Weiden
Gründung	:	03.07.2015
Geschäftsjahr	:	Kalenderjahr

Gegenstand des Unternehmens

Betrieb, die Instandhaltung und der Ausbau des örtlichen Gas- und Stromverteilnetzes in der Stadt Weiden sowie eng damit verbundene Aktivitäten der Energieerzeugung und –versorgung.

Beteiligungsverhältnisse

Stammkapital	10.000,00 €	
Kommunalunternehmen Stadtwerke Weiden i.d.OPf. AöR	5.100,00€	51,0 %
Mittelbare Beteiligung der Stadt Weiden i.d.OPf.		51,0 %

Besetzung der Organe (aktuell)

Aufsichtsratsvorsitzender: Oberbürgermeister Kurt Seggewiß

Aufsichtsräte: Bürgermeister Lothar Höher
Dr. Matthias Holl
Dr. Christian Degelmann
Wolfgang Hildebrand
Alexander Radlbeck
Martina Knorr

Geschäftsführer: Karl Krapf
Johann Riedl

Gesamtbezüge der Mitglieder der Geschäftsführung

Auf die Angaben gem. § 285 Nr. 9a HGB wurde unter Inanspruchnahme von § 286 Abs. 4 HGB verzichtet.

Die Sitzungsgelder für den Aufsichtsrat betragen in 2018 1.000,00€

Lage des Unternehmens (Stand: 31.12.2018)

Die Gesellschaft hat im Geschäftsjahr ihre Zahlungsverpflichtungen stets nachkommen können.

Die Liquidität ist auch für die kommenden Geschäftsjahre sichergestellt.

Die Bankverbindlichkeiten erhöhten sich im Geschäftsjahr 2018 auf 3.526,8 T€.

Kreditaufnahme im Geschäftsjahr 2018

Es wurden im Geschäftsjahr 2018 Kredite in Höhe von 1,8 Mio. € aufgenommen.

Daten der Bilanz

Aktiva	2018	2017	Abweichungen 2018 zu 2017	
	T€	T€	in T€	in %
Anlagevermögen:				
Immaterielle Vermögensgegenstände	8,8	10,8	-2,0	-18,52
Sachanlagen	6.865,6	6.846,1	19,5	0,28
Beteiligungen	25,0	25,0	0,0	0,00
Umlaufvermögen:				
Kassenbestand	1.753,4	1.686,8	66,6	3,95
Rechnungsabgrenzung	0,5	1,3	-0,8	-61,54
Nicht durch Vermögenseinlage gedeckte Verlustanteile von Kommanditisten	0,0	291,6	-291,6	-100,00
Bilanzsumme	10.526,5	10.814,0	-287,5	-2,66

Passiva	2018	2017	Abweichungen 2018 zu 2017	
	T€	T€	in T€	in %
Eigenkapital:				
Gezeichnetes Kapital	10,0	10,0	0,0	0,00
Gebundene Rücklage	242,6	242,6	0,0	0,00
Verlustvortragskonten Kommanditisten	229,2	544,2	-315,0	-57,88
Nicht d. Verm. Ged. Verlustanteile Kommanditisten	0,0	291,6	-291,6	-100,00
Ertragszuschüsse	3.556,0	3.886,0	-330,0	-8,49
Rückstellungen	1.683,0	1.446,4	236,6	16,36
Verbindlichkeiten	5.264,1	5.640,1	-376,0	-6,67
Rechnungsabgrenzung	0,0	0,0	0,0	0,00
Bilanzsumme	10.526,5	10.814,0	-287,5	-2,66

[Die Berechnungen für die Abweichungen in € und % wurden mit den tatsächlichen Zahlen durchgeführt. Danach wurde auf T€ gerundet. Rundungsdifferenzen sind entstanden.]

Daten der Gewinn- und Verlustrechnung

	2018	2017	Abweichungen 2018 zu 2017	
	T€	T€	in T€	in %
Umsatzerlöse	21.880,7	21.823,1	57,6	0,26
+ Sonst. betr. Erträge	10,0	5,0	5,0	100,00
- Materialaufwand	19.395,6	19.027,8	367,8	1,93
- Abschreibungen	420,1	386,2	33,9	8,78
- Sonst. betriebliche Aufwendungen	1.684,1	2.882,3	-1.198,2	-41,57
+ Sonst. Zinsen und ähnliche Erträge	0,0	0,0	0,0	0,00
- Zinsen und ähnliche Aufwendungen	74,7	74,9	-0,2	-0,27
Ergebnis der gewöhnlichen Geschäftstätigkeit	316,2	-543,1	859,3	-158,22
- Steuern vom Einkommen und Ertrag	1,1	1,1	0,0	0,00
Jahresüberschuss, -fehlbetrag	315,1	-544,2	859,3	-157,90

[Die Berechnungen für die Abweichungen in € und % wurden mit den tatsächlichen Zahlen durchgeführt. Danach wurde auf T€ gerundet. Rundungsdifferenzen sind entstanden.]

ZENO - ZukunftsEnergieNordoberpfalz GmbH

Allgemeine Angaben

Rechtsform	:	Gesellschaft mit beschränkter Haftung
Sitz	:	Floß
Anschrift	:	Rathausplatz 3 92685 Floß
Gründung	:	23.02.2012
Geschäftsjahr	:	Kalenderjahr

Gegenstand des Unternehmens

Entwicklung und Verwirklichung von Erneuerbaren-Energien-Projekten in der Region der Nordoberpfalz in Zusammenarbeit verschiedener Kommunen.

Beteiligungsverhältnisse

Stammkapital	45.000,00 €	
Kommunalunternehmen Stadtwerke Weiden i.d.OPf. AöR	5.000,00 €	11,11 %
Mittelbare Beteiligung der Stadt Weiden i.d.OPf.		11,11 %

Besetzung der Organe (aktuell)

Geschäftsführung: Johann Riedl
Reinhard Gayer

Aufsichtsratsmitglieder: Reiner Gäbl
Günter Stich –Aufsichtsratsvorsitzender-
Kurt Seggewiß –stellv. Aufsichtsratsvorsitzender-
Anton Kappl
Markus Ludwig
Thomas Meiler
Ulrich Roth

Gesamtbezüge der Mitglieder der Geschäftsführung

Die Geschäftsführung erhielt keine Bezüge.
Die Aufsichtsratsvergütung belief sich auf 175,00€.

Lage des Unternehmens (Stand: 31.12.2018)

Die Geschäftstätigkeit wurde in 2018 durchgehend ausgeübt. Die Finanzlage ist bei einem Eigenkapitalanteil von 72,0% als gut zu bezeichnen. Das Geschäftsergebnis ist durch die Erstellung eines Interkommunalen Energienutzungsplans belastet. Trotzdem konnte in 2018 ein Überschuss von 2,7 T€ erwirtschaftet werden.

Kreditaufnahme im Geschäftsjahr 2018

Es wurden in 2018 kein Kredit aufgenommen.

Daten der Bilanz

Aktiva	2018	2017	Abweichungen 2018 zu 2017	
	T€	T€	in T€	in %
Anlagevermögen:				
Sachanlagen	11,9	13,0	-1,1	-8,46
Forderungen u. sonst. Vermögensgegen.	59,2	98,0	-38,8	-39,59
Flüssige Mittel	39,6	35,6	4,0	11,24
Rechnungsabgrenzungsposten	0,8	0,8	0,0	0,00
Bilanzsumme	111,6	147,5	-35,9	-24,34

Passiva	2018	2017	Abweichungen 2018 zu 2017	
	T€	T€	in T€	in %
Eigenkapital:				
Gezeichnetes Kapital	45,0	45,0	0,0	0,00
Gewinnvortrag	33,1	39,3	-6,2	-15,78
Jahresüberschuss/-fehlbetrag	2,7	-6,1	8,8	-144,26
Rückstellungen	0,8	1,5	-0,7	-46,67
Verbindlichkeiten	30,0	67,8	-37,8	-55,75
Bilanzsumme	111,6	147,5	-35,9	-24,34

[Die Berechnungen für die Abweichungen in € und % wurden mit den tatsächlichen Zahlen durchgeführt. Danach wurde auf T€ gerundet. Rundungsdifferenzen sind entstanden.]

Daten der Gewinn- und Verlustrechnung

	2018	2017	Abweichungen 2018 zu 2017	
	T€	T€	in T€	in %
Umsatzerlöse	48,1	46,9	1,2	2,56
+ Sonst. betriebliche Erträge	17,9	51,7	-33,8	-65,38
- Materialaufwand	0,0	0,0	0,0	0,00
- Personalaufwand	19,6	19,0	0,6	3,16
- Abschreibungen	1,1	1,2	-0,1	-8,33
- Sonst. betriebliche Aufwendungen	41,5	86,3	-44,8	-51,91
+ Sonst. Zinsen und ähnliche Erträge	0,0	2,4	-2,4	-100,00
Ergebnis der gewöhnlichen Geschäftstätigkeit	2,7	-6,1	8,8	-144,26
- Steuern vom Einkommen und Ertrag	0,0	0,0	0,0	0,00
Jahresüberschuss, -fehlbetrag	2,7	-6,1	8,8	-144,26

[Die Berechnungen für die Abweichungen in € und % wurden mit den tatsächlichen Zahlen durchgeführt. Danach wurde auf T€ gerundet. Rundungsdifferenzen sind entstanden.]

Sonnenpark Tännenberg GmbH & Co. KG

Allgemeine Angaben

Rechtsform : Gesellschaft mit beschränkter Haftung
Sitz : Weiden i.d.OPf.
Anschrift : Pfreimder Straße 1
92723 Tännenberg
Gründung : 24.April 2012
Geschäftsjahr : Kalenderjahr

Gegenstand des Unternehmens

Betrieb einer Solaranlage in Tännenberg.

Beteiligungsverhältnisse

Stammkapital	27.440,00 €	
Kommunalunternehmen Stadtwerke Weiden i.d.OPf. AöR	6.720,00 €	24,49 %
Mittelbare Beteiligung der Stadt Weiden i.d.OPf.		24,49 %

Besetzung der Organe (aktuell)

Geschäftsführung: Reinhard Gayer
Johann Riedl

Gesamtbezüge der Mitglieder der Geschäftsführung

Von der Schutzklausel gem. § 286 Abs. 4 HGB wurde Gebrauch gemacht.

Lage des Unternehmens (Stand: 31.12.2018)

Aufgrund der positiven Sonneneinstrahlung in 2018 ist das Ergebnis im Wirtschaftsjahr höher als geplant. Das Ergebnis nach Steuern beträgt 490.618,06 € (Vorjahr: 367.263,44 €). Insgesamt kann die wirtschaftliche Lage des Unternehmens als gut bezeichnet werden.

Im Jahr 2018 wurden aufgrund der guten Sonneneinstrahlung 5.188.459 kwh (Vorjahr 4.668.579 kwh) ins Netz eingespeist und liegt damit erheblich über den Worst-Case-Szenarien der Unternehmung. Der Eigenkapitalanteil beträgt zum 31.12.2018 unverändert rund 95%. Ersatzinvestitionen sind über eine Rücklage, andere Risiken über entsprechende Versicherungen abgesichert.

Die Anlage kann aufgrund der eingespeisten Menge rund 1000 Vier-Personen-Haushalte mit Strom versorgen. Die dabei eingesparte Menge an CO2 beträgt rund 3260 Tonnen. Seit Errichtung der Anlage wurden 18.000 Tonnen CO2 eingespart.

Kreditaufnahme im Geschäftsjahr 2018

Es wurden keine Kredite aufgenommen.

Daten der Bilanz

Aktiva	2018	2017	Abweichungen 2018 zu 2017	
	T€	T€	in T€	in %
Anlagevermögen:				
Sachanlagen	6.093,4	6.560,4	-467,0	-7,12
Umlaufvermögen:				
Forderungen u. sonst. Vermögensgegen.	10,5	41,5	-31,0	-74,70
Flüssige Mittel	292,9	255,8	37,1	14,50
Rechnungsabgrenzungsposten	33,1	38,4	-5,3	-13,80
Bilanzsumme	6.429,9	6.896,1	-466,2	-6,76

Passiva	2018	2017	Abweichungen 2018 zu 2017	
	T€	T€	in T€	in %
Eigenkapital:				
Gezeichnetes Kapital	27,4	27,4	0,0	0,00
Kapitalrücklage	5.986,3	6.453,3	-467,0	-7,24
Ergebnisrücklage	71,6	56,9	14,7	25,83
Rückstellungen	111,0	77,4	33,6	43,41
Verbindlichkeiten	233,5	281,0	-47,5	-16,90
Bilanzsumme	6.429,9	6.896,1	-466,2	-6,76

[Die Berechnungen für die Abweichungen in € und % wurden mit den tatsächlichen Zahlen durchgeführt. Danach wurde auf T€ gerundet. Rundungsdifferenzen sind entstanden.]

Daten der Gewinn- und Verlustrechnung

	2018	2017	Abweichungen 2018 zu 2017	
	T€	T€	in T€	in %
Umsatzerlöse	1.166,2	1.045,0	121,2	11,60
+ Sonst. betriebliche Erträge	0,5	0,5	0,0	0,00
- Materialaufwand	54,5	78,1	-23,6	-30,22
- Personalaufwand	0,0	0,0	0,0	0,00
- Abschreibungen	467,0	467,0	0,0	0,00
- Sonst. betriebliche Aufwendungen	99,5	102,2	-2,7	-2,64
+ Sonst. Zinsen und ähnliche Erträge	0,0	0,0	0,0	0,00
Ergebnis der gewöhnlichen Geschäftstätigkeit	543,0	397,5	145,5	36,60
- Steuern	52,9	30,7	22,2	72,31
Jahresüberschuss, -fehlbetrag	490,1	366,8	123,3	33,62
- Einstellung in Gewinnrücklage	14,7	11,0	3,7	33,64
- Belastung auf Kapitalkonten	475,4	355,8	119,6	33,61
Bilanzgewinn/-verlust	0,0	0,0	0,0	0,00

[Die Berechnungen für die Abweichungen in € und % wurden mit den tatsächlichen Zahlen durchgeführt. Danach wurde auf T€ gerundet. Rundungsdifferenzen sind entstanden.]

Sonnenpark Hütten GmbH&Co. KG

Allgemeine Angaben

Rechtsform : Kommanditgesellschaft

Sitz : Weiden i.d.OPf.

Anschrift : Gaswerkstraße 20
92637 Weiden i.d.OPf.

Gründung : 18.02.2014

Geschäftsjahr : Kalenderjahr

Gegenstand des Unternehmens

Betrieb einer Solaranlage in Hütten, Landkreis Neustadt a.d.Waldnaab.

Beteiligungsverhältnisse

Kommunalunternehmen Stadtwerke Weiden i.d.OPf. AöR	3.100.000,00 €	50,67 %
Kommunalbetrieb Floß	50.000,00 €	0,82 %
Bürgerenergiegenossenschaft Zeno eG	100.000,00 €	1,64 %
Private Investoren	2.866.000 €	46,87 %
Mittelbare Beteiligung der Stadt Weiden i.d.OPf.		50,67 %

Besetzung der Organe (aktuell)

Geschäftsführung: Reinhard Gayer
Johann Riedl

Gesamtbezüge der Mitglieder der Geschäftsführung

Von der Schutzklausel gem. § 286 Abs. 4 HGB wurde Gebrauch gemacht.

Lage des Unternehmens (Stand: 31.12.2018)

Im Jahr 2018 wurden aufgrund der guten Sonneneinstrahlung 17.659.344 kwh (Vorjahr 16.151.808 kwh) ins Netz eingespeist und liegt damit erheblich über den Worst-Case-Szenarien der Unternehmung. Die Erträge steigen entsprechend der höheren Einspeisemenge auf ein Ergebnis nach Steuern von 898.934,48 € (Vorjahr 611.437,15 €). Der Eigenkapitalanteil beträgt zum 31.12.2018 25,84%. Ersatzinvestitionen sind über eine Rücklage, andere Risiken über entsprechende Versicherungen abgesichert.

Die Anlage kann aufgrund der eingespeisten Menge rund 3600 Vier-Personen-Haushalte mit Strom versorgen. Die dabei eingesparte Menge an CO2 beträgt rund 11.200 Tonnen. Seit Inbetriebnahme der Anlage im Jahr 2013 wurden dadurch rund 51.000 Tonnen CO2 eingespart.

Kreditaufnahme im Geschäftsjahr 2018

Es wurden keine Kredite aufgenommen.

Daten der Bilanz

Aktiva	2018	2017	Abweichungen 2018 zu 2017	
	T€	T€	in T€	in %
Anlagevermögen:				
Immaterielle Vermögensgegenstände	1.545,4	1.655,8	-110,4	-6,67
Sachanlagen	18.570,7	19.897,2	-1.326,5	-6,67
Umlaufvermögen:				
Forderungen u. sonst. Vermögensgegen.	72,3	79,8	-7,5	-9,40
Flüssige Mittel	2.286,3	2.195,1	91,2	4,15
Rechnungsabgrenzungsposten	1.192,1	1.285,3	-93,2	-7,25
Bilanzsumme	23.667,0	25.113,2	-1.446,2	-5,76

Passiva	2018	2017	Abweichungen 2018 zu 2017	
	T€	T€	in T€	in %
Eigenkapital:				
Gezeichnetes Kapital	6.116,0	6.116,0	0,0	0,00
Verlustvortrag Kommanditisten	0,0	0,0	0,0	0,00
Ergebnisrücklage	160,7	115,8	44,9	38,77
Rückstellungen	102,8	83,3	19,5	23,41
Verbindlichkeiten	17.287,4	18.798,1	-1.510,7	-8,04
Bilanzsumme	23.667,0	25.113,2	-1.446,2	-5,76

[Die Berechnungen für die Abweichungen in € und % wurden mit den tatsächlichen Zahlen durchgeführt. Danach wurde auf T€ gerundet. Rundungsdifferenzen sind entstanden.]

Daten der Gewinn- und Verlustrechnung

	2018	2017	Abweichungen 2018 zu 2017	
	T€	T€	in T€	in %
Umsatzerlöse	3.383,9	3.080,3	303,6	9,86
+ Sonst. betriebliche Erträge	0,0	29,4	-29,4	-100,00
- Materialaufwand	196,9	162,3	34,6	21,32
- Abschreibungen	1.436,9	1.436,9	0,0	0,00
- Sonst. betriebliche Aufwendungen	180,3	180,2	0,1	0,06
+ Sonst. Zinsen und ähnliche Erträge	0,0	0,7	-0,7	-100,00
- Zinsen und ähnliche Aufwendungen	552,1	604,9	-52,8	-8,73
Ergebnis der gewöhnlichen Geschäftstätigkeit	1.017,7	726,1	291,6	40,16
- Steuern	118,8	114,7	4,1	3,57
Jahresüberschuss, -fehlbetrag	898,9	611,4	287,5	47,02
- Einstellung in Rücklage	44,9	30,6	14,3	46,73
- Belastung auf Kapitalkonten	0,0	0,0	0,0	0,00
- Gutschrift auf Verrechnungskonten	854,0	580,9	273,1	47,01
Bilanzgewinn/-verlust	0,0	0,0	0,0	0,00

[Die Berechnungen für die Abweichungen in € und % wurden mit den tatsächlichen Zahlen durchgeführt. Danach wurde auf T€ gerundet. Rundungsdifferenzen sind entstanden.]

Be-On eingetragene Genossenschaft

Allgemeine Angaben

Rechtsform : eingetragene Genossenschaft
Sitz : Weiden i.d.OPf.
Anschrift : Böhmerwaldstraße 32
92637 Weiden
Gründung : 01.07.2010
Geschäftsjahr : Kalenderjahr

Gegenstand des Unternehmens

Errichtung und Unterhaltung von Anlagen zur Erzeugung regenerativer Energie, insbesondere Photovoltaikanlagen, sowie die Produktion und der Vertrieb regenerativer Energien, insbesondere Photovoltaik.

Beteiligungsverhältnisse

Ausgegebene Anteile	446	
Anteile Stadt Weiden i.d.OPf.	50	11,21 %

Besetzung der Organe (aktuell)

Vorstand: Martin Lang
Stephan Korb
Aufsichtsrat: Norbert Freundorfer – Aufsichtsratsvorsitzender -
Matthias Rösch
Kurt Seggewiss
Veit Wagner
Reinhard Hese
Michael Bäumlner

Gesamtbezüge der Mitglieder der Geschäftsführung

Die Geschäftsführung erhielt keine Bezüge.

Lage des Unternehmens (Stand: 31.12.2018)

Die Geschäftstätigkeit wurde im gesamten Geschäftsjahr ausgeübt. Die Liquidität der Genossenschaft war gegeben.

Daten der Bilanz

Aktiva	2018	2017	Abweichungen 2018 zu 2017	
	T€	T€	in T€	in %
Anlagevermögen:				
Sachanlagen	592,3	638,2	-45,9	-7,19
Umlaufvermögen:				
Forderungen u. sonst. Vermögensgegen.	20,2	16,0	4,2	26,25
Flüssige Mittel	21,2	6,5	14,7	226,15
Rechnungsabgrenzungsposten	0,7	1,1	-0,4	-36,36
Bilanzsumme	634,5	661,8	-27,3	-4,13

Passiva	2018	2017	Abweichungen 2018 zu 2017	
	T€	T€	in T€	in %
Eigenkapital:				
Gezeichnetes Kapital	428,2	428,2	0,0	0,00
Kapitalrücklage	-31,5	-32,2	0,7	-2,17
Verlustvortrag	0,0	0,0	0,0	0,00
Gewinnvortrag	33,4	20,5	12,9	62,93
Jahresüberschuss	20,9	6,3	14,6	231,75
Rückstellungen	7,5	16,3	-8,8	-53,99
Verbindlichkeiten	166,6	220,2	-53,6	-24,34
Bilanzsumme	634,5	661,8	-27,3	-4,13

[Die Berechnungen für die Abweichungen in € und % wurden mit den tatsächlichen Zahlen durchgeführt. Danach wurde auf T€ gerundet. Rundungsdifferenzen sind entstanden.]

Daten der Gewinn- und Verlustrechnung

	2018	2017	Abweichungen 2018 zu 2017	
	T€	T€	in T€	in %
Umsatzerlöse	109,6	101,9	7,7	7,56
+ Sonst. betriebliche Erträge	2,5	0,7	1,8	257,14
- Materialaufwand	0,4	0,0	0,4	100,00
- Abschreibungen	45,9	45,9	0,0	0,00
- Sonst. betriebliche Aufwendungen	28,9	32,0	-3,1	-9,69
+ Sonst. Zinsen und ähnliche Erträge	0,0	0,0	0,0	0,00
- Zinsen und ähnliche Aufwendungen	4,8	6,0	-1,2	-20,00
Ergebnis der gewöhnlichen Geschäftstätigkeit	32,1	18,6	13,5	72,58
- Steuern	10,1	12,0	-1,9	-15,83
Jahresüberschuss, -fehlbetrag	22,0	6,6	15,4	233,33
- Einstellung in Rücklage	1,1	0,3	0,8	266,67
Bilanzgewinn/-verlust	20,9	6,3	14,6	231,75

[Die Berechnungen für die Abweichungen in € und % wurden mit den tatsächlichen Zahlen durchgeführt. Danach wurde auf T€ gerundet. Rundungsdifferenzen sind entstanden.]

Max-Reger Congress & Event GmbH

Allgemeine Angaben

Rechtsform	:	Gesellschaft mit beschränkter Haftung
Sitz	:	Weiden
Anschrift	:	Dr.-Pfleger-Straße 17 92637 Weiden
Gründung	:	19.03.2015
Geschäftsjahr	:	Kalenderjahr

Gegenstand des Unternehmens

Vermietung von Örtlichkeiten für Konzerte, Opern, Ballett- und Theateraufführungen, Feste, Bälle, Ausstellungen sowie Versammlungen, Tagungen und Kongresse aller Art und durchführbarer Größe, sowie für Kegelveranstaltungen in der vorhandenen Anlage in der Stadt Weiden i.d.OPf. Dies dient der Bereicherung des kulturellen, gesellschaftlichen und wirtschaftlichen Lebens in der Stadt Weiden i.d.OPf.

Beteiligungsverhältnisse

Stammkapital	26.000,00 €	
Stadt Weiden i.d.OPf.	26.000,00€	100,0 %

Besetzung der Organe (aktuell)

Aufsichtsratsvorsitzender: Oberbürgermeister Kurt Seggewiß

Aufsichtsräte:
Florian Graf
Karl-Heinz Schell
Hans-Jürgen Gmeiner
Alois Lukas
Reinhold Wildenauer
Karl Bärnklaus

Geschäftsführer: Johannes Häring

Gesamtbezüge der Mitglieder der Geschäftsführung

Auf die Angaben gem. § 285 Nr. 9a HGB wurde unter Inanspruchnahme von § 286 Abs. 4 HGB verzichtet.

Lage des Unternehmens (Stand: 31.12.2018)

Im Geschäftsjahr 2018 weist die Max-Reger-Halle eine in der Branche überdurchschnittliche Auslastung aus. Die Umsatzerlöse betragen 606 T€. Der Rohertrag liegt mit 571 T€ nahezu konstant auf Vorjahresniveau Die Personalkosten sanken von 697 auf 678 T€.

Der Jahresfehlbetrag 2018 beträgt 1.176 T€ (Vorjahr 1.283 T€) der durch Entnahme aus den sonstigen Rücklagen ausgeglichen wird. Die in den Wirtschaftsjahren 2017 bis 2018 vorgesehenen Investitionen von rund 630 T€, die mit einem Anteil von 400 T€ kreditfinanziert werden sollen wurden nicht realisiert und auf Folgejahre vorgetragen. Entsprechende Beschlüsse wurden hierzu durch den Aufsichtsrat und die Gesellschafterin gefasst.

Die Gesellschaft wird auch zukünftig dauerhaft defizitär und auf Kapitalzuflüsse der Gesellschafterin Stadt Weiden i.d.OPf. angewiesen sein.

Kreditaufnahme im Geschäftsjahr 2018

Es wurden in 2018 keine Kredite aufgenommen.

Daten der Bilanz

Aktiva	2018	2017	Abweichungen 2018 zu 2017	
	T€	T€	in T€	in %
Anlagevermögen:				
Sachanlagen	12.877,6	13.489,9	-612,3	-4,54
Forderungen u. sonst. Vermögensgegen.	180,6	266,5	-85,9	-32,23
Flüssige Mittel	1.267,8	786,3	481,5	61,24
Rechnungsabgrenzungsposten	24,1	23,6	0,5	2,12
Bilanzsumme	14.355,2	14.577,4	-222,2	-1,52

Passiva	2018	2017	Abweichungen 2018 zu 2017	
	T€	T€	in T€	in %
Eigenkapital:				
Gezeichnetes Kapital	26,0	26,0	0,0	0,00
Kapitalrücklage	14.038,3	14.314,7	-276,4	-1,93
Jahresfehlbetrag	0,0	0,0	0,0	0,00
Rückstellungen	155,9	121,8	34,1	28,00
Verbindlichkeiten	135,1	115,0	20,1	17,48
Bilanzsumme	14.355,2	14.577,4	-222,2	-1,52

[Die Berechnungen für die Abweichungen in € und % wurden mit den tatsächlichen Zahlen durchgeführt. Danach wurde auf T€ gerundet. Rundungsdifferenzen sind entstanden.]

Daten der Gewinn- und Verlustrechnung

	2018	2017	Abweichungen 2018 zu 2017	
	T€	T€	in T€	in %
Umsatzerlöse	606,4	636,2	-29,8	-4,68
+ Sonst. betriebliche Erträge	1,7	5,5	-3,8	-69,09
- Materialaufwand	35,3	40,8	-5,5	-13,48
- Personalaufwand	677,9	697,4	-19,5	-2,80
- Abschreibungen	650,0	654,9	-4,9	-0,75
- Sonst. betriebliche Aufwendungen	389,3	499,0	-109,7	-21,98
+ Sonst. Zinsen und ähnliche Erträge	0,0	0,0	0,0	0,00
Ergebnis der gewöhnlichen Geschäftstätigkeit	-1.144,2	-1.250,5	106,3	-8,50
- Steuern vom Einkommen und Ertrag/Sonstige	32,2	32,2	0,0	0,00
Jahresüberschuss, -fehlbetrag	-1.176,4	-1.282,7	106,3	-8,29

[Die Berechnungen für die Abweichungen in € und % wurden mit den tatsächlichen Zahlen durchgeführt. Danach wurde auf T€ gerundet. Rundungsdifferenzen sind entstanden.]