



19. Beteiligungsbericht der Stadt Weiden i.d.OPf.

Impressum:

Ausgearbeitet auf der Grundlage der vorliegenden Geschäftsberichte 2017.

Herausgegeben von der Stadtkämmerei –Zentrales Controlling— der Stadt Weiden in der Oberpfalz

Weiden i.d.OPf., im Mai 2019

Stefan Hausdorf

Stadt Weiden i.d.OPf.
Controlling, Beteiligungsmanagement
Dr.-Pfleger-Straße 15
92637 Weiden

Telefon: 0961 81-2011
Telefax: 0961 81-2019
E-Mail: Stefan.Hausdorf@weiden.de
Internet: www.weiden.de

Inhaltsverzeichnis

<i>Impressum:</i>	2
<i>Inhaltsverzeichnis</i>	3
<i>Vorwort</i>	9
<i>Übersicht über die Beteiligungsunternehmen</i>	11
<i>Gesamtübersicht über die Beteiligungsunternehmen 2017</i>	12
Kliniken Nordoberpfalz AG	14
<i>Allgemeine Angaben</i>	14
<i>Gegenstand des Unternehmens</i>	14
<i>Beteiligungsverhältnisse</i>	14
<i>Besetzung der Organe (2017)</i>	15
<i>Gesamtbezüge der Mitglieder der Geschäftsführung</i>	16
<i>Lage des Unternehmens</i>	16
<i>Kreditaufnahme im Geschäftsjahr 2017</i>	17
<i>Daten der Bilanz</i>	18
<i>Daten der Gewinn- und Verlustrechnung</i>	19
Gesundheitsservice Oberpfalz Nord GmbH	21
<i>Allgemeine Angaben</i>	21
<i>Gegenstand des Unternehmens</i>	21
<i>Beteiligungsverhältnisse</i>	22
<i>Besetzung der Organe (aktuell)</i>	22
<i>Gesamtbezüge der Mitglieder der Geschäftsführung</i>	22
<i>Lage der Gesellschaft</i>	22
<i>Kreditaufnahme im Geschäftsjahr 2017</i>	22
<i>Daten der Bilanz</i>	23
<i>Daten der Gewinn- und Verlustrechnung</i>	24
MVZ Weiden GmbH	25
<i>Allgemeine Angaben</i>	25
<i>Gegenstand des Unternehmens</i>	25
<i>Beteiligungsverhältnisse</i>	25
<i>Besetzung der Organe (aktuell)</i>	26
<i>Gesamtbezüge der Mitglieder der Geschäftsführung</i>	26
<i>Lage des Unternehmens</i>	26
<i>Kreditaufnahmen im Geschäftsjahr 2017</i>	26
<i>Daten der Bilanz</i>	27
<i>Daten der Gewinn- und Verlustrechnung</i>	28
MVZ Stiftland GmbH	29
<i>Allgemeine Angaben</i>	29

<i>Gegenstand des Unternehmens</i>	29
<i>Beteiligungsverhältnisse</i>	29
<i>Besetzung der Organe (aktuell)</i>	30
<i>Gesamtbezüge der Mitglieder der Geschäftsführung</i>	30
<i>Lage des Unternehmens</i>	30
<i>Kreditaufnahmen im Geschäftsjahr 2017</i>	30
<i>Daten der Bilanz</i>	31
<i>Daten der Gewinn- und Verlustrechnung</i>	32
St. Laurentius gemeinnützige GmbH	33
<i>Allgemeine Angaben</i>	33
<i>Gegenstand des Unternehmens</i>	33
<i>Beteiligungsverhältnisse</i>	33
<i>Besetzung der Organe (aktuell)</i>	33
<i>Gesamtbezüge der Mitglieder der Geschäftsführung</i>	34
<i>Lage des Unternehmens</i>	34
<i>Kreditaufnahmen im Geschäftsjahr 2017</i>	34
<i>Daten der Bilanz</i>	35
<i>Daten der Gewinn- und Verlustrechnung</i>	36
Hospiz St. Felix gemeinnützige GmbH	37
<i>Allgemeine Angaben</i>	37
<i>Gegenstand des Unternehmens</i>	37
<i>Beteiligungsverhältnisse</i>	37
<i>Besetzung der Organe (aktuell)</i>	37
<i>Gesamtbezüge der Mitglieder der Geschäftsführung</i>	38
<i>Lage des Unternehmens</i>	38
<i>Kreditaufnahmen im Geschäftsjahr 2017</i>	38
<i>Es wurden keine Kredite aufgenommen</i>	38
<i>Daten der Bilanz</i>	38
Ambulante Palliativversorgung Nordoberpfalz eG	39
<i>Allgemeine Angaben</i>	39
<i>Gegenstand des Unternehmens</i>	39
<i>Beteiligungsverhältnisse</i>	39
<i>Besetzung der Organe (aktuell)</i>	39
<i>Lage des Unternehmens</i>	40
<i>Kreditaufnahme im Geschäftsjahr 2017</i>	40
<i>Daten der Bilanz</i>	40
<i>Daten der Gewinn- und Verlustrechnung</i>	41
Stadtbau GmbH Weiden	42
<i>Allgemeine Angaben</i>	42
<i>Gegenstand des Unternehmens</i>	42
<i>Beteiligungsverhältnisse</i>	42

<i>Besetzung der Organe (Stand 31.12.2017)</i>	43
<i>Gesamtbezüge der Mitglieder der Geschäftsführung</i>	43
<i>Lage des Unternehmens</i>	43
<i>Kreditaufnahme im Geschäftsjahr 2017</i>	44
<i>Daten der Bilanz</i>	44
<i>Daten der Gewinn- und Verlustrechnung</i>	45
WGS-Stadtentwicklung Weiden GmbH	46
<i>Allgemeine Angaben</i>	46
<i>Gegenstand des Unternehmens</i>	46
<i>Beteiligungsverhältnisse</i>	46
<i>Besetzung der Organe (Stand 31.12.2017)</i>	47
<i>Gesamtbezüge der Mitglieder der Geschäftsführung</i>	47
<i>Lage des Unternehmens</i>	47
<i>Kreditaufnahme im Geschäftsjahr 2017</i>	47
<i>Daten der Bilanz</i>	48
<i>Daten der Gewinn- und Verlustrechnung</i>	49
GDH Verwaltungs GmbH.....	50
<i>Allgemeine Angaben</i>	50
<i>Gegenstand des Unternehmens</i>	50
<i>Beteiligungsverhältnisse</i>	50
<i>Besetzung der Organe (aktuell)</i>	50
<i>Lage des Unternehmens</i>	50
<i>Daten der Bilanz</i>	51
<i>Daten der Gewinn- und Verlustrechnung</i>	52
GDH GmbH & Co. KG	53
<i>Allgemeine Angaben</i>	53
<i>Gegenstand des Unternehmens</i>	53
<i>Beteiligungsverhältnisse</i>	53
<i>Besetzung der Organe (aktuell)</i>	53
<i>Lage des Unternehmens</i>	53
<i>Daten der Bilanz</i>	54
<i>Daten der Gewinn- und Verlustrechnung</i>	55
Festplatz Weiden GmbH.....	56
<i>Allgemeine Angaben</i>	56
<i>Gegenstand des Unternehmens</i>	56
<i>Beteiligungsverhältnisse</i>	56
<i>Besetzung der Organe (Stand 31.12.2017)</i>	56
<i>Gesamtbezüge der Mitglieder der Geschäftsführung</i>	56
<i>Lage des Unternehmens</i>	56
<i>Daten der Bilanz</i>	57
<i>Daten der Gewinn- und Verlustrechnung</i>	58

Volkshochschule Weiden i.d.OPf. gemeinnützige GmbH	59
Allgemeine Angaben	59
Gegenstand des Unternehmens.....	59
Beteiligungsverhältnisse	60
Besetzung der Organe (31.12.2017).....	60
Gesamtbezüge der Mitglieder der Geschäftsführung.....	61
Lage des Unternehmens (Stand: 31.12.2017)	61
Kreditaufnahme im Geschäftsjahr 2017	61
Daten der Bilanz.....	62
Daten der Gewinn- und Verlustrechnung.....	63
Zentrum für regionale Bildung gemeinnützige GmbH.....	64
Allgemeine Angaben	64
Gegenstand des Unternehmens.....	64
Beteiligungsverhältnisse	65
Besetzung der Organe (aktuell).....	65
Gesamtbezüge der Mitglieder der Geschäftsführung.....	65
Lage des Unternehmens.....	65
Kreditaufnahme im Geschäftsjahr 2017	65
Daten der Bilanz.....	66
Daten der Gewinn- und Verlustrechnung.....	67
Energie-Technologische Zentrum Nordoberpfalz GmbH	68
Allgemeine Angaben	68
Gegenstand des Unternehmens.....	68
Beteiligungsverhältnisse	68
Besetzung der Organe (aktuell).....	68
Gesamtbezüge der Mitglieder der Geschäftsführung.....	69
Lage des Unternehmens.....	69
Kreditaufnahme im Geschäftsjahr 2017	69
Daten der Bilanz.....	70
Daten der Gewinn- und Verlustrechnung.....	71
Kommunalunternehmen Stadtwerke Weiden i.d.OPf. Anstalt des öffentlichen Rechts der Stadt Weiden i.d.OPf.	72
Allgemeine Angaben	72
Gegenstand des Unternehmens.....	72
Beteiligungsverhältnisse	72
Besetzung der Organe (aktuell).....	73
Gesamtbezüge der Mitglieder der Geschäftsführung.....	73
Lage des Unternehmens.....	73
Kreditaufnahme im Geschäftsjahr 2017	73
Daten der Bilanz.....	74
Daten der Gewinn- und Verlustrechnung.....	75

Stromnetz Weiden i.d.OPf. Verwaltungs GmbH	76
Allgemeine Angaben	76
Gegenstand des Unternehmens.....	76
Beteiligungsverhältnisse	76
Besetzung der Organe (aktuell).....	76
Gesamtbezüge der Mitglieder der Geschäftsführung.....	76
Lage des Unternehmens.....	77
Kreditaufnahme im Geschäftsjahr 2017	77
Daten der Bilanz.....	77
Daten der Gewinn- und Verlustrechnung.....	78
Stromnetz Weiden GmbH & Co. KG.....	79
Allgemeine Angaben	79
Gegenstand des Unternehmens.....	79
Beteiligungsverhältnisse	79
Besetzung der Organe (aktuell).....	80
Gesamtbezüge der Mitglieder der Geschäftsführung.....	80
Lage des Unternehmens.....	80
Kreditaufnahme im Geschäftsjahr 2017	80
Daten der Bilanz.....	81
Daten der Gewinn- und Verlustrechnung.....	82
ZENO - ZukunftsEnergieNordoberpfalz GmbH.....	83
Allgemeine Angaben	83
Gegenstand des Unternehmens.....	83
Beteiligungsverhältnisse	83
Besetzung der Organe (aktuell).....	83
Gesamtbezüge der Mitglieder der Geschäftsführung.....	84
Lage des Unternehmens.....	84
Kreditaufnahme im Geschäftsjahr 2017	84
Daten der Bilanz.....	85
Daten der Gewinn- und Verlustrechnung.....	86
Sonnenpark Tännenberg GmbH & Co. KG.....	87
Allgemeine Angaben	87
Gegenstand des Unternehmens.....	87
Beteiligungsverhältnisse	87
Besetzung der Organe (aktuell).....	87
Gesamtbezüge der Mitglieder der Geschäftsführung.....	87
Lage des Unternehmens.....	88
Kreditaufnahme im Geschäftsjahr 2017	88
Daten der Bilanz.....	89
Daten der Gewinn- und Verlustrechnung.....	90
Sonnenpark Hütten GmbH&Co. KG.....	91

<i>Allgemeine Angaben</i>	91
<i>Gegenstand des Unternehmens</i>	91
<i>Beteiligungsverhältnisse</i>	91
<i>Besetzung der Organe (aktuell)</i>	91
<i>Gesamtbezüge der Mitglieder der Geschäftsführung</i>	92
<i>Lage des Unternehmens</i>	92
<i>Kreditaufnahme im Geschäftsjahr 2017</i>	92
<i>Daten der Bilanz</i>	93
<i>Daten der Gewinn- und Verlustrechnung</i>	94
Be-On eingetragene Genossenschaft	95
<i>Allgemeine Angaben</i>	95
<i>Gegenstand des Unternehmens</i>	95
<i>Beteiligungsverhältnisse</i>	95
<i>Besetzung der Organe (aktuell)</i>	95
<i>Gesamtbezüge der Mitglieder der Geschäftsführung</i>	96
<i>Lage des Unternehmens</i>	96
<i>Daten der Bilanz</i>	96
<i>Daten der Gewinn- und Verlustrechnung</i>	97
Max-Reger Congress & Event GmbH	98
<i>Allgemeine Angaben</i>	98
<i>Gegenstand des Unternehmens</i>	98
<i>Beteiligungsverhältnisse</i>	98
<i>Besetzung der Organe (aktuell)</i>	98
<i>Gesamtbezüge der Mitglieder der Geschäftsführung</i>	99
<i>Lage des Unternehmens</i>	99
<i>Kreditaufnahme im Geschäftsjahr 2017</i>	99
<i>Daten der Bilanz</i>	100
<i>Daten der Gewinn- und Verlustrechnung</i>	101

Vorwort

Die Gemeindeordnung für den Freistaat Bayern regelt in Art. 94 Abs. 3, dass die Gemeinden zur Information der Bürger einen Beteiligungsbericht zu erstellen haben. Es sind Unternehmen in einer Rechtsform des privaten Rechts aufzuführen, an denen die Stadt Weiden i.d.OPf. unmittelbar oder mittelbar mit **mehr als 5 %** beteiligt ist.

Die Stadt Weiden i.d.OPf. erfüllt im Wirtschaftsjahr 2017 bei folgenden Unternehmen die obigen Kriterien der Beteiligung:

- **Kliniken Nordoberpfalz AG**
- **Gesundheitsservice Oberpfalz Nord GmbH**
- **MVZ Weiden GmbH**
- **MVZ Stiftland GmbH**
- **Haus Laurentius der Kliniken Nordoberpfalz gemeinnützige GmbH**
- **Hospiz St. Felix gemeinnützige GmbH**
- **Stadtbau GmbH Weiden (SGW)**
- **WGS – Stadtentwicklung Weiden GmbH**
- **Festplatz Weiden GmbH**
- **Volkshochschule Weiden i.d.OPf. gemeinnützige GmbH**
- **Zentrum für regionale Bildung gGmbH (zrb)**
- **Energie-Technologisches Zentrum gemeinnützige GmbH**
- **Kommunalunternehmen Stadtwerke Weiden i.d.OPf. Anstalt des öffentlichen Rechts**
- **Zukunftsenergien Nordoberpfalz GmbH**
- **Sonnenpark Tännenberg GmbH**
- **Sonnenpark Hütten GmbH&Co KG**
- **Be-On eingetragene Genossenschaft**
- **Max-Reger Congress & Event GmbH**
- **Stromnetz Weiden GmbH&Co.KG**
- **Stromnetz Weiden i.d.OPf. Verwaltungs GmbH**
- **Ambulante Palliativversorgung Nordoberpfalz eG**
- **GDH Verwaltungs GmbH**
- **GDH GmbH & Co. KG**

Der folgende 19. Beteiligungsbericht soll, wie die vorangegangenen, den Bürgerinnen und Bürgern einen Überblick über die wirtschaftliche Betätigung der Stadt Weiden i.d.OPf. geben und die einzelnen Beteiligungen transparent machen. Der aktuelle Beteiligungsbericht und die vorangegangenen können in der Stadtkämmerei –Zentrales Controlling– eingesehen werden.

Übersicht über die Beteiligungsunternehmen

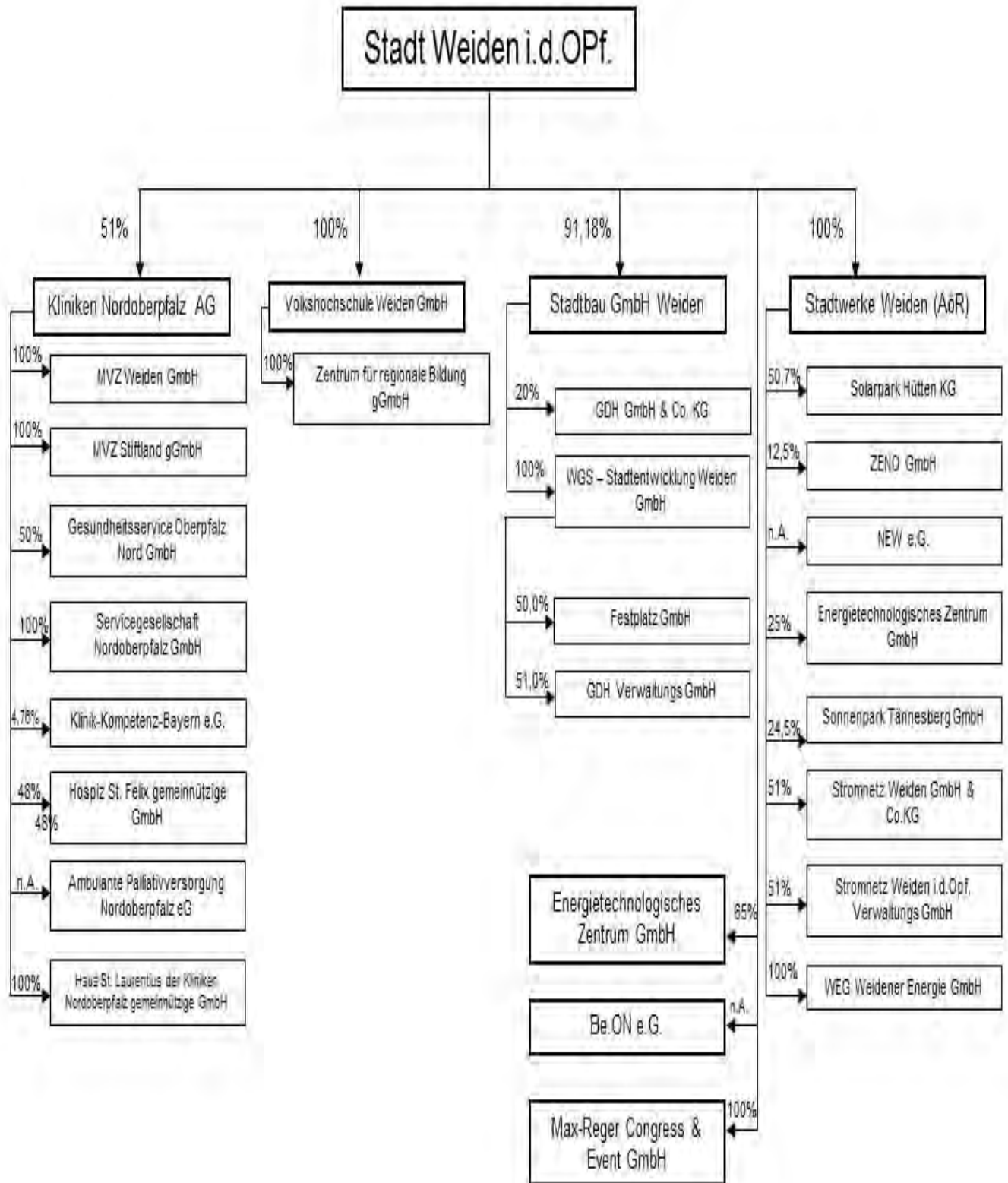

Stand: 13.02.2019 inkl.
Planungen

Gesamtübersicht über die Beteiligungsunternehmen 2017

(Stand 31.12.2017)

Unternehmensbezeichnung	Anteil der Stadt	Umsatz	Eigenkapital	Jahresüberschuss (+)/ fehlbetrag (-)	Verbindlichkeiten
Kliniken	51,00 %	209.449,6 T€	16.752,7 T€	-3.994,9 T€	91.297,8 T€
Gesundheitsservice	***) 25,50 %	100,3 T€	216,4 T€	36,7T€	17,5 T€
MVZ Weiden	***) 51,00 %	5.779,3 T€	2.967,6 T€	900,6 T€	2.961,0 T€
MVZ Stiftland	***) 51,00 %	1.116,1 T€	58,3 T€	-142,8 T€	550,6 T€
St. Laurentius	***) 51,0 %	1.339,4 T€	-537,2 T€	7,5 T€	517,2 T€
Hospiz St. Felix	***)24,48 %	7,8 T€	26,2 T€	0,3 T€	269,7 T€
Ambulante Palliativversorgung Nordoberpfalz eG	***) 10,20 %	1.008,1 T€	372,7 T€	199,2 T€	53,2 T€
Stadtbau Weiden	91,18 %	8.091,1 T€	27.433,6 T€	685,0 T€	28.718,2 T€
GDH GmbH & Co. KG	***) 18,24 %	0,8 T€	4,4 T€	-4,0 T€	533,1 T€
WGS	***) 91,18 %	1.328,0 T€	3.500,0 T€	0,0 T€	13.737,2 T€
Festplatz Weiden	***) 45,59 %	178,3 T€	102,2 T€	21,8 T€	2.020,0 T€
GDH Verwaltungs GmbH	***) 46,50 %	2,5 T€	24,3 T€	-0,7 T€	0,2 T€
VHS	100,00 %	1526,8 T€	1.029,7 T€	-7,7 T€	74,3 T€
ZRB	***) 100,00 %	1.810,3 T€	564,2 T€	539,2 T€	218,0 T€
Stadtwerke Weiden	100,00 %	43.201,9 T€	65.779,3 T€	1.165,1 T€	75.095,0 T€
Stromnetz Weiden i.d.OPf. Verwaltungs GmbH	***) 51 %	0,0 T€	27,6 T€	1,3 T€	0,7 T€
Stromnetz Weiden GmbH & Co. KG	***) 51 %	21.823,1 T€	10,0 T€	-544,2 T€	5.640,1 T€
Zeno	***) 12,5 %	46,9 T€	78,2 T€	-6,1 T€	67,8 T€
ETZ Weiden	65,0 %, ***)25,0%	188,4 T€	35,7 T€	-6,5 T€	59,9 T€
Sonnenpark Tännesberg	***) 24,49 %	1.045,0 T€	6.537,6 T€	366,8 T€	281,0 T€
Sonnenpark Hütten	***)50,67	3.080,3 T€	6.231,8 T€	611,4 T€	18.798,1 T€
Be.On	11,21 %	101,9 T€	402,3 T€	6,3 T€	220,2 T€
Max-Reger Congress & Event GmbH	100 %	636,2 T€	14.340,7 T€	-1.282,7 T€	115,0 T€

Unternehmensbezeichnung	Investitionszuschüsse der Stadt	Ertrags-/Betriebsmittelzuschüsse	Bilanzsumme	Anzahl der Mitarbeiter
Kliniken	0,0*) T€	0,0 T€****)	265.487,3 T€	2538 **)
Gesundheitservice	keine	keine	236,8 T€	keine
MVZ Weiden	keine	keine	5.974,4 T€	14
MVZ Stiftland	keine	keine	725,9 T€	26
St. Laurentius	keine	keine	612,1 T€	19
Hospiz St. Felix	keine	keine	298,3 T€	keine
Ambulante Palliativversorgung Nordoberpfalz eG	keine	keine	736,7 T€	10
Stadtbau Weiden	keine	keine	56.771,3 T€	25**)
GDH GmbH & Co. KG	keine	keine	538,5 T€	keine
WGS	keine	keine	17.290,7 T€	keine
Festplatz Weiden	keine	keine	2.129,0 T€	keine
GDH Verwaltungs GmbH	keine	keine	25,3 T€	keine
VHS	keine	467,9 T€	1.174,5 T€	11
ZRB	keine	keine	859,3 T€	28
Stadtwerke Weiden	keine	keine	158.054,7 T€	139
Stromnetz Weiden i.d.OPf. Verwaltungs GmbH	keine	keine	31,7 T€	keine
Stromnetz Weiden GmbH & Co. KG	keine	keine	10.814,0 T€	keine
Zeno	keine	keine		1
ETZ Weiden	keine	33,3 T€	108,8 T€	3
Sonnenpark Tannesberg	keine	keine	6.896,1 T€	keine
Sonnenpark Hütten	keine	keine	25.113,2 T€	keine
Be.On	keine	keine		keine
Max-Reger Congress & Event GmbH	keine	1.150,0 T€	14.577,4 T€	40

*) Örtliche Beteiligung nach Art. 10 b FAG
 **) ohne Auszubildende und sonstiges Personal
 ***) mittelbare Beteiligung
 *****) Verlustausgleich aus Vorjahren

Kliniken Nordoberpfalz AG

Allgemeine Angaben

Rechtsform	:	Aktiengesellschaft
Sitz	:	Weiden i.d.OPf.
Anschrift	:	Söllnerstraße 16 92637 Weiden i.d.OPf.
Gründung	:	01. Januar 2006 (Eintrag HR am 13.11.2006)
Geschäftsjahr	:	Kalenderjahr

Gegenstand des Unternehmens

Gegenstand des Unternehmens ist der Betrieb und die Geschäftsbesorgung von Akutkrankenhäusern mit zugehörigen Ausbildungsstätten und sonstigen Nebeneinrichtungen und Nebenbetrieben. Weiterhin gehören hierzu der Betrieb und die Geschäftsbesorgung von Rehabilitationseinrichtungen, Einrichtungen der Pflege, sonstige Einrichtungen zur Leistungserbringung im Gesundheitswesen sowie medizinischen Versorgungszentren allein oder in Zusammenarbeit mit anderen Unternehmen aus dem Gesundheitsbereich. Der Zweck der Gesellschaft ist die bedarfsgerechte Krankenhausversorgung der Bevölkerung nach den Vorgaben des Bayerischen Krankenhausplanes mit dem Klinikum Weiden als Schwerpunktkrankenhaus der Region und der einschlägigen gesetzlichen Bestimmungen und Verordnungen im Krankenhausbereich. Die Gesellschaft verfolgt ausschließlich und unmittelbar gemeinnützige Zwecke im Sinne des Abschnitts „Steuerbegünstigte Zwecke“ der Abgabenordnung. Die Gesellschaft ist selbstlos tätig; sie verfolgt nicht in erster Linie eigenwirtschaftliche Zwecke.

Beteiligungsverhältnisse

Grundkapital	11.000.000,00 €	
Stadt Weiden i.d.OPf.	5.610.000,00 €	51,0 %
Landkreis Tirschenreuth	5.225.000,00 €	47,5 %
Landkreis Neustadt a. d. Waldnaab	165.000,00 €	1,5 %

Besetzung der Organe (2017)

Aufsichtsratsvorsitzender: Landrat Wolfgang Lippert (bis 07/2017)

Stellv. Aufsichtsratsvorsitzender: Landrat Andreas Meier (bis 07/2017)

Aufsichtsratsvorsitzender: Oberbürgermeister Kurt Seggewiß (ab 07/2017)

Stellv. Aufsichtsratsvorsitzender: Landrat Andreas Meier (ab 07/2017)

Aufsichtsräte:

Mitglieder aus dem Stadtrat der Stadt Weiden i.d.OPf.:

Stefan Rank
Dr. Matthias Loew
Jens Meyer
Veit Wagner
Gerald Bolleiningger
Wolfgang Pausch
Stephan Gollwitzer

Mitglieder aus dem Kreistag des Landkreises Tirschenreuth:

Christian Baumann
Hans Donko
Rainer Fischer
Werner Nickl
Bernd Sommer
Franz Stahl

Mitglieder mit speziellem Fachwissen:

Günther Pfaffeneder
Dr. Wolfgang Fortelny
Dr. Clemens Bulitta

Betriebsangehörige Mitarbeiter/-in:

Karl Frister (bis 07/2017)
Manuela Dietz (bis 07/2017)
Monika Selch (ab 08/2017)
Dr. Wolfgang Jurczyk (ab 08/2017)

Vorstand: Josef Götz

Gesamtbezüge der Mitglieder der Geschäftsführung

Der Vorstand hat einer Veröffentlichung seiner Bezüge nach § 285 Nr. 9 Buchst. a des Handelsgesetzbuchs für das Geschäftsjahr 2017 nicht zugestimmt.

Die Aufsichtsratsvergütung belief sich auf 21.549 €.

Lage des Unternehmens (Stand: 31.12.2017)

Die Kliniken Nordoberpfalz AG verfügt über ein breites Leistungsspektrum in den verschiedenen Einrichtungen an acht Betriebsstandorten. Neben dem Betrieb von Akutkrankenhäusern mit den zugehörigen Ausbildungsstätten unterhält die Kliniken Nordoberpfalz AG Rehabilitations-einrichtungen, Einrichtungen der Pflege, medizinische Versorgungszentren und Einrichtungen zur Leistungserbringung im Gesundheitswesen. Daneben sollen durch die Erschließung weiterer Bereiche zusätzliche Erlöse generiert werden.

Die Leistungen im stationären Bereich konnten in 2017 nicht gesteigert werden. Die in 2015 45.742 CM-Punkte und 2016 45.367 erreichten Punkte sind in 2017 erneut auf 44.338 Punkte gesunken. Im Bereich der Rehabilitationskliniken verringerte sich die Fallzahlenentwicklung auf rund 1.855 Fälle.

Die Leistungszahlen im akutstationären Bereich sind in der Region Süd und in der Region Nord gesunken, in der Region West leicht gestiegen. Trotz durchgeführter Neustrukturierungen in allen Klinikstandorten konnten die Leistungszahlen erneut nicht gesteigert werden.

Die Fortschreibung des Landesbasisfallwert von 3.312,00 Euro auf 3.365,00 Euro, konnte die rückläufige Leistung innerhalb der Kliniken nicht kompensieren. Verschärft wurde dies außerdem durch eine Kürzung des Landesbasisfallwerts um 14,50€ bei der DRG-Abrechnung.

Im Geschäftsjahr 2017 konnten die Umsatzerlöse auf 209,45Mio.€ gesteigert werden. Dies entsprach den Prognosewerten der Wirtschaftsplanung. Die geplanten Personalaufwendungen von 139,74 Mio. € wurden mit 141,05 Mio. € deutlich verfehlt. Die Sachkosten entwickelten sich von geplanten 69,68 Mio. € auf 72,40 Mio. €. Der Resultierende Fehlbetrag 2017 beträgt dadurch rund 4 Mio. €.

Das Finanzergebnis verbesserte sich von minus 718 TEUR auf minus 632 TEUR.

Bei steigenden Kapitalmarktzinsen weg vom derzeit niedrigen Niveau wäre mit einem deutlich schlechteren Ergebnis zu rechnen. Derzeit verfügt die Kliniken Nordoberpfalz AG über einen ausreichenden finanziellen Spielraum, um Zinsschwankungen in der langfristigen Kapitalbeschaffung vom Kreditmarkt selbst zu kompensieren. Zur Minimierung der Zinsrisiken wurden teilweise derivative Finanzinstrumente eingesetzt.

Die Eigenkapitalquote (mit Sonderposten nach dem KHG; abzüglich Ausgleichsposten nach dem KHG) beträgt 60,46 % (Vorjahr: 59,3 %) und bewegt sich im Durchschnitt, die reine Eigenkapitalquote 6,3% ist als zu niedrig zu beurteilen. Das Eigenkapital verringerte sich im Vergleich zum Vorjahr um weitere 1,2 % Punkte. Diese Entwicklung ist zunehmend kritisch zu betrachten.

Die liquiden Mittel sind auf 453,3 T€ gestiegen (Vorjahr: 281,8 T€), die Liquidität der Kliniken Nordoberpfalz AG war im Geschäftsjahr 2017 jederzeit sichergestellt. Die durchschnittliche Inanspruchnahme von Fremdkapital lag bei durchschnittlich 5,9 Mio. €. Die Verbindlichkeiten sind von 92,8 Mio.€ auf 91,3 Mio.€ gesunken. Die Verbindlichkeiten gegenüber Kreditinstituten er-

höhten sich um 1 Mio. €. Die Verbindlichkeiten gegenüber Kreditinstituten sind durch Bürgschaften der Gesellschafter und durch Grundschulden auf den Krankenhausgrundstücken gesichert. Für die Bürgschaften war nach EU-Beihilferecht ein Betrauungsakt der drei Gesellschafter notwendig.

Kreditaufnahme im Geschäftsjahr 2017

Im Jahr 2017 wurde ein neuer Kredite in Höhe von 1,6 Mio. € aufgenommen.

Daten der Bilanz

Aktiva	2017	2016	Abweichungen 2017 zu 2016	
	T€	T€	in T€	in %
Anlagevermögen:				
Immaterielle Vermögensgegenstände	1.672,2	1.142,2	530,0	46,40
Sachanlagen	185.832,8	174.371,7	11.461,1	6,57
Finanzanlagen	1.212,4	1.265,0	-52,6	-4,16
Umlaufvermögen:				
Vorräte	10.812,5	9.812,6	999,9	10,19
Forderungen u. sonst. Vermögensgegen.	64.267,1	74.320,9	-10.053,8	-13,53
Flüssige Mittel	938,4	453,3	485,1	107,02
Ausgleichsposten nach dem KHG	0,0	0,0	0,0	0,00
Rechnungsabgrenzungsposten	751,9	688,9	63,0	9,15
Bilanzsumme	265.487,3	262.054,7	3.432,6	1,31

Passiva	2017	2016	Abweichungen 2017 zu 2016	
	T€	T€	in T€	in %
Eigenkapital:				
Gezeichnetes/festgesetztes Kapital	11.000,0	11.000,0	0,0	0,00
Kapitalrücklagen	13.322,9	12.417,8	905,1	7,29
Gewinnrücklagen	667,0	667,0	0,0	0,00
Gewinnvortrag/Verlustvortrag	-4.242,4	-4.242,4	0,0	0,00
Jahresüberschuss/-fehlbetrag	-3.977,1	569,3	-4.546,4	-798,59
Sonderposten a. Zuw. zur Finanz. Sach-AV	137.971,0	135.607,3	2-363,7	1,74
Rückstellungen	12.924,5	12.976,4	-51,9	-0,40
Verbindlichkeiten	91.297,8	92.800,3	-1.502,5	-1,62
Ausgleichsposten aus Darlehensförderung	732,7	804,0	-71,3	-8,87
Rechnungsabgrenzungsposten	12,4	24,3	-11,9	-48,97
Bilanzsumme	265.487,3	262.054,7	3.432,6	1,31

[Die Berechnungen für die Abweichungen in € und % wurden mit den tatsächlichen Zahlen durchgeführt. Danach wurde auf T€ gerundet. Rundungsdifferenzen sind entstanden.]

Daten der Gewinn- und Verlustrechnung

	2017	2016	Abweichungen 2017 zu 2016	
	T€	T€	in T€	in %
Erlöse aus Krankenhausleistungen	163.319,6	163.057,0	262,6	0,16
+ Erl. a. Leist. d. geriatrischen Rehabilitation	7.217,3	7.172,8	44,5	0,62
+ Erl. aus Wahlleistungen	1.866,9	1.851,5	15,4	0,83
+ Erl. a. ambulanten Leistungen des Krankenhauses.	3.946,7	3.398,2	548,5	16,14
+ Nutzungsentgelte der Ärzte	10.625,1	10.277,1	348,0	3,39
+ Bestandsveränderungen fertiger/unfertiger Erzeug.	531,5	675,8	-144,3	-21,35
+ Zuweisungen und Zuschüsse der öffentlichen Hand	1.878,4	1.635,2	243,2	14,87
+ sonstige betriebliche Erträge	2.199,1	2.546,4	-347,3	-13,64
- Personalaufwand	141.045,1	135.829,6	5.215,5	3,84
- Materialaufwand	49.161,3	47.459,2	1.702,1	3,59
Zwischenergebnis	19.243,2	24.534,6	-5.291,4	-21,57
+ Erträge a. Zuw. z. Finanzierung v. Investitionen	4.920,3	24.387,2	-19.466,9	-79,82
+ Ertr. a. d. Auflösung v. Sonderposten/Verbindlichkeiten nach dem KHG	8.511,0	8.473,9	37,1	0,44
+ Ertr. a. d. Aufl. d. Ausgleichsposten f. Darlehensförderung	71,2	71,2	0,0	0,00
- Aufw. a. d. Zuf. zu Sonderposten/Verbindlichkeiten nach dem KHG	4.191,8	23.542,0	-19.350,2	-82,19
- Aufw. f. d. nach dem KHG geförderte Nutzung von Anlagegegenständen	954,9	887,6	67,3	7,58
- Abschreibungen	10.892,0	11.023,8	-131,8	-1,20

- sonstige betriebliche Aufwendungen	20.051,7	20.734,4	-682,7	-3,29
Zwischenergebnis	-3.344,8	1.306,1	-4.650,9	-356,09
+ Erträge aus Beteiligungen	0,0	0,0	0,0	0,00
+ Ertr. a. anderen Wertpapieren und a. Ausleihungen des Finanzanlagevermögens	18,3	14,9	3,4	22,82
+ sonstige Zinsen und ähnliche Erträge	13,3	9,8	3,5	35,71
- Zinsen und ähnliche Aufwendungen	663,8	743,0	-79,2	-10,66
Ergebnis der gewöhnlichen Geschäftstätigkeit	-3.977,1	587,7	-4.564,8	-776,72
- Steuern	17,8	18,4	-0,6	-3,26
Jahresüberschuss/Jahresfehlbetrag	-3.994,9	569,3	-4.564,2	-801,72

[Die Berechnungen für die Abweichungen in € und % wurden mit den tatsächlichen Zahlen durchgeführt. Danach wurde auf T€ gerundet. Rundungsdifferenzen sind entstanden.]

Gesundheitsservice Oberpfalz Nord GmbH

Allgemeine Angaben

Rechtsform	:	Gesellschaft mit beschränkter Haftung
Sitz	:	Weiden i.d.OPf.
Anschrift	:	Söllnerstraße 16 92637 Weiden i.d.OPf.
Gründung	:	20.12.2007
Geschäftsjahr	:	Kalenderjahr

Gegenstand des Unternehmens

Zweck der Gesellschaft ist die Förderung des öffentlichen Gesundheitswesens durch bestmögliche Versorgung der Bevölkerung in der Region mit ärztlichen, pflegerischen und sonstigen gesundheitsorientierten Leistungen. Die Gesellschaft dient im Rahmen ihrer sachlichen Möglichkeiten der Förderung der gesundheitlichen Prävention, der ambulanten und stationären Behandlung, der Verzahnung von ambulanter und stationärer Patientenversorgung, der Pflege von Patienten ohne Rücksicht auf Staatsangehörigkeit, Konfession, Rasse, Geschlecht oder Wohnsitz. Die Erfüllung des Zwecks hat durch langfristige Sicherung und Weiterentwicklung der Gesundheitsservice Oberpfalz Nord GmbH zu erfolgen.

Zur Verfolgung des in Absatz 1 genannten Zwecks wird die Gesellschaft integrierte Versorgungskonzepte unterstützen und erarbeiten sowie die Projektierung und Gründung von Gesellschaften zum Zwecke des Betriebes von medizinischen Versorgungszentren im Sinne des § 95 SGB V (MVZ) vornehmen. Die MVZ sollen jeweils als eigenständige Gesellschaften errichtet werden.

Bei allen von der Gesellschaft entwickelten und projektierten Konzepten soll die gleichberechtigte Beteiligung des Krankenhausbereichs und der niedergelassenen Ärzte vorgesehen sein. Bei der Gründung von eigenständigen Gesellschaften – insbesondere den in Absatz 2 angesprochenen MVZ – sollen der Krankenhausbereich und die niedergelassenen Ärzte auf Gesellschafterebene paritätisch beteiligt sein, soweit dies rechtlich zulässig ist.

Die Gesellschaft unterstützt auch im Übrigen die Bündelung von Aufgaben und Dienstleistungen im Gesundheitswesen für die Gesamtheit der Krankenhäuser, der niedergelassenen Ärzte und der sonstigen Leistungserbringer in der Region der nördlichen Oberpfalz. Sie unterstützt und organisiert die Schaffung sektorübergreifender Kommunikationswege und Informationsstrukturen zur Optimierung der regionalen Patientenversorgung. Zum Zweck der Gesellschaft gehört deshalb auch die Erbringung von verschiedenen Serviceleistungen für die Förderung des öffentlichen Gesundheitswesens nach § 2 Absatz 1 dieses Gesellschaftsvertrags.

Die Gesellschaft ist gemeinnützig tätig.

Beteiligungsverhältnisse

Stammkapital	25.000,00 €	
Kliniken Nordoberpfalz AG	12.500,00 €	50,0 %
Ärzteverbund Oberpfalz Nord e. V.	12.500,00 €	50,0 %
Mittelbare Beteiligung der Stadt Weiden i.d.OPf.:		25,5 %

Besetzung der Organe (aktuell)

Die Gesellschaft hat keinen Aufsichtsrat.

Geschäftsführer: Thomas Baldauf
Dr.med. Nikolaus Globisch

Gesamtbezüge der Mitglieder der Geschäftsführung

Auf die Angaben gem. § 285 Nr. 9a HGB wurde unter Inanspruchnahme von § 286 Abs. 4 HGB verzichtet.

Lage der Gesellschaft (Stand: 31.12.2017)

Die Gesellschaft hat ihre Tätigkeit das ganze Geschäftsjahr 2017 ausgeführt.

Kreditaufnahme im Geschäftsjahr 2017

In 2017 wurden keine Kredite aufgenommen.

Daten der Bilanz

Aktiva	2017	2016	Abweichungen 2017 zu 2016	
	T€	T€	in T€	in %
Anlagevermögen:				
Sachanlagen	0,0	0,0	0,0	0,00
Umlaufvermögen:				
Forderungen u. sonst. Vermögensgegen.	30,4	29,8	0,6	2,01
Kassenbestand, Guthaben bei KI	206,4	171,6	34,8	20,28
Rechnungsabgrenzungsposten	0,0	0,0	0,0	0,00
Bilanzsumme	236,8	201,3	35,5	17,64

Passiva	2017	2016	Abweichungen 2017 zu 2016	
	T€	T€	in T€	in %
Eigenkapital:				
Gezeichnetes Kapital	25,0	25,0	0,0	0,00
Gewinnvortrag	154,7	121,7	33,0	27,12
Jahresüberschuss, -fehlbetrag	36,7	33,0	3,7	11,21
Rückstellungen	2,9	1,7	1,2	70,59
Verbindlichkeiten	17,5	20,0	-2,5	-12,50
Bilanzsumme	236,8	201,3	35,5	17,64

[Die Berechnungen für die Abweichungen in € und % wurden mit den tatsächlichen Zahlen durchgeführt. Danach wurde auf T€ gerundet. Rundungsdifferenzen sind entstanden.]

Daten der Gewinn- und Verlustrechnung

	2017	2016	Abweichungen 2017 zu 2016	
	T€	T€	in T€	in %
Umsatzerlöse		93,1		
+ Sonst. betriebliche Erträge		0,0		
- Materialaufwand		49,5		
- Personalaufwand		0,1		
- Abschreibungen		0,0		
- Sonst. betriebliche Aufwendungen		0,9		
+ Sonst. Zinsen und ähnliche Erträge		0,0		
Ergebnis der gewöhnlichen Geschäftstätigkeit		42,4		
- Steuern vom Einkommen und Ertrag		9,4		
Jahresüberschuss, -fehlbetrag		33,0		

[Die Berechnungen für die Abweichungen in € und % wurden mit den tatsächlichen Zahlen durchgeführt. Danach wurde auf T€ gerundet. Rundungsdifferenzen sind entstanden.]

MVZ Weiden GmbH

Allgemeine Angaben

Rechtsform	:	Gesellschaft mit beschränkter Haftung
Sitz	:	Weiden i.d.OPf.
Anschrift	:	Söllnerstraße 16 92637 Weiden i.d.OPf.
Gründung	:	09. März 2009
Geschäftsjahr	:	Kalenderjahr

Gegenstand des Unternehmens

Der Betrieb eines Medizinischen Versorgungszentrums im Sinne des § 95 SGB V in Weiden i.d.OPf. zur Erbringung aller hiernach zulässigen ärztlichen und nichtärztlichen Leistungen und aller damit im Zusammenhang stehenden Tätigkeiten sowie die Bildung von Kooperationen mit Leistungserbringern im Gesundheitswesen. Das Medizinische Versorgungszentrum steht unter ärztlicher Leitung nach §12 der Satzung. Der ausschließliche Zweck der Gesellschaft ist die unmittelbare Förderung des öffentlichen Gesundheitswesens und der Wohlfahrtspflege. Die Gesellschaft verfolgt ausschließlich und unmittelbar mildtätige und gemeinnützige Zwecke.

Beteiligungsverhältnisse

Grundkapital	25.000,00 €	
Kliniken Nordoberpfalz AG	25.000,00 €	100,0%
Mittelbare Beteiligung der Stadt Weiden i.d.OPf.		51,0%

Besetzung der Organe (aktuell)

Die Gesellschaft hat keinen Aufsichtsrat.

Geschäftsführung: Bettina Wolf

Gesamtbezüge der Mitglieder der Geschäftsführung

Auf die Angaben gem. § 285 Nr. 9a HGB wurde unter Inanspruchnahme von § 286 Abs. 4 HGB verzichtet.

Lage des Unternehmens (Stand: 31.12.2016)

Im Geschäftsjahr stiegen die Erträge von 5,23 Mio. € auf 5,78 Mio.€. Die betrieblichen Aufwendungen stiegen im Jahr 2017 von 4,77 Mio.€ auf 4,90 Mio.€. Über das gesamte Jahr war die Zahlungsfähigkeit der Gesellschaft gewährleistet. Sie verfügt über hohe liquide Mittel. Die Eigenkapitalquote beträgt 49,7 % zum Bilanzstichtag 31.12.2017.

Die Personalkosten stiegen im Wirtschaftsjahr von aufgrund der Mehrung bei Personalbesetzungen und tariflichen Gehaltssteigerungen von 1,34 Mio.€ auf 1,50 Mio.€.

Kreditaufnahmen im Geschäftsjahr 2017

Es wurden 2017 keine Kredite aufgenommen.

Daten der Bilanz

Aktiva	2017	2016	Abweichungen 2017 zu 2016	
	T€	T€	in T€	in %
Anlagevermögen:				
Immaterielle Vermögensgegenstände	285,1	400,1	-115,0	-28,74
Sachanlagen	967,4	243,5	723,9	297,29
Forderungen u. sonst. Vermögensgeg.	3.057,4	2.984,7	72,7	2,44
Flüssige Mittel	1.646,1	1.250,2	395,9	31,67
Rechnungsabgrenzungsposten	18,4	14,4	4,0	27,78
Bilanzsumme	5.974,4	4.893,0	1.081,4	22,10

Passiva	2017	2016	Abweichungen 2017 zu 2016	
	T€	T€	in T€	in %
Eigenkapital:				
Gezeichnetes Kapital	25,0	25,0	0,0	0,00
Kapitalrücklage	331,5	331,5	0,0	0,00
Gewinnvortrag/Verlustvortrag	1.710,6	874,1	836,5	95,70
Jahresüberschuss, -fehlbetrag	900,6	836,4	64,2	7,68
Rückstellungen	45,8	30,7	15,1	49,19
Verbindlichkeiten	2.961,0	2.795,3	165,7	5,93
Bilanzsumme	5.974,4	4.893,0	1.081,4	22,10

[Die Berechnungen für die Abweichungen in € und % wurden mit den tatsächlichen Zahlen durchgeführt. Danach wurde auf T€ gerundet. Rundungsdifferenzen sind entstanden.]

Daten der Gewinn- und Verlustrechnung

	2017	2016	Abweichungen 2017 zu 2016	
	T€	T€	in T€	in %
Umsatzerlöse	5.779,3	5.229,1	550,2	10,52
+ Sonst. betriebliche Erträge	23,2	375,1	-351,9	-93,81
- Materialaufwand	167,6	61,8	105,8	171,20
- Personalaufwand	1.500,0	1.343,3	156,7	11,67
- Abschreibungen	251,8	164,3	87,5	53,26
- Sonst. betriebliche Aufwendungen	2.972,9	3.192,9	-220,0	-6,89
+ Sonst. Zinsen und ähnliche Erträge	0,1	0,1	0,0	0,00
Ergebnis der gewöhnlichen Geschäftstätigkeit	910,3	842,0	68,3	8,11
- Steuern vom Einkommen und Ertrag	10,0	5,6	4,4	78,57
Jahresüberschuss, -fehlbetrag	900,6	836,4	64,2	7,68

[Die Berechnungen für die Abweichungen in € und % wurden mit den tatsächlichen Zahlen durchgeführt. Danach wurde auf T€ gerundet. Rundungsdifferenzen sind entstanden.]

MVZ Stiftland GmbH

Allgemeine Angaben

Rechtsform	:	Gesellschaft mit beschränkter Haftung
Sitz	:	Weiden i.d.OPf.
Anschrift	:	Söllnerstraße 16 92637 Weiden i.d.OPf.
Erwerb	:	03. August 2012
Geschäftsjahr	:	Kalenderjahr

Gegenstand des Unternehmens

Der Betrieb eines Medizinischen Versorgungszentrums im Sinne des § 95 SGB V in Weiden i.d.OPf. zur Erbringung aller hiernach zulässigen ärztlichen und nichtärztlichen Leistungen und aller damit im Zusammenhang stehenden Tätigkeiten sowie die Bildung von Kooperationen mit Leistungserbringern im Gesundheitswesen. Der ausschließliche Zweck der Gesellschaft ist die unmittelbare Förderung des öffentlichen Gesundheitswesens und der Wohlfahrtspflege. Die Gesellschaft verfolgt ausschließlich und unmittelbar mildtätige und gemeinnützige Zwecke.

Beteiligungsverhältnisse

Grundkapital	25.000,00 €	
Kliniken Nordoberpfalz AG	25.000,00 €	100,0%
Mittelbare Beteiligung der Stadt Weiden i.d.OPf.		51,0%

Besetzung der Organe (aktuell)

Die Gesellschaft hat keinen Aufsichtsrat.

Geschäftsführung: Manfred Tretter

Gesamtbezüge der Mitglieder der Geschäftsführung

Auf die Angaben gem. § 285 Nr. 9a HGB wurde unter Inanspruchnahme von §286 Abs. 4 HGB verzichtet.

Lage des Unternehmens (Stand: 31.12.2017)

Im Geschäftsjahr 2017 wurde ein Jahresfehlbetrag von 142,8 T€ erwirtschaftet. Die Umsätze haben sich im Vergleich zum Vorjahr von 1.097 T€ auf 1.087 T€ verringert. Dies geschieht trotz eines zusätzlichen Fachartzsitzes in Tirschenreuth mit dem weitere Erlöse generiert werden sollten. Die Liquidität war stets gegeben und wird durch die Gesellschafterin Kliniken Nordoberpfalz AG mittels Betriebsmittelkredit sichergestellt. Das Eigenkapital von 25 T€ und die Kapitalrücklage von 313 T€ beläuft sich nach der Entnahme zum Ausgleich der Verluste im Wirtschaftsjahr 2017 auf 58T€.

Die Alleingeschafterin Kliniken Nordoberpfalz leistete am 24.04.2018 eine Zahlung in die Kapitalrücklage in Höhe von 150 T€ um das Eigenkapital zu stärken.

Der Jahresabschluss 2017 wurde unter der Prämisse der Unternehmensfortführung aufgestellt.

Kreditaufnahmen im Geschäftsjahr 2017

Es wurden keine Kredite aufgenommen.

Daten der Bilanz

Aktiva	2017	2016	Abweichungen 2017 zu 2016	
	T€	T€	in T€	in %
Anlagevermögen:				
Immaterielle Vermögensgegenstände	166,3	158,1	8,2	5,19
Sachanlagen	82,3	91,1	-8,8	-9,66
Forderungen u. sonst. Vermögensgeg.	434,4	348,6	85,8	24,61
Flüssige Mittel	42,0	25,9	16,1	62,16
Rechnungsabgrenzungsposten	1,0	0,6	0,4	66,67
Bilanzsumme	725,9	624,4	101,5	16,26

Passiva	2017	2016	Abweichungen 2017 zu 2016	
	T€	T€	in T€	in %
Eigenkapital:				
Gezeichnetes Kapital	25,0	25,0	0,0	0,00
Kapitalrücklage	313,3	313,3	0,0	0,00
Gewinnvortrag/Verlustvortrag	-137,3	-70,5	-66,8	94,75
Jahresüberschuss, -fehlbetrag	-142,8	-66,8	-76,0	113,77
Rückstellungen	117,0	16,2	100,8	622,22
Verbindlichkeiten	550,6	407,1	143,5	35,25
Bilanzsumme	725,9	624,4	101,5	16,26

[Die Berechnungen für die Abweichungen in € und % wurden mit den tatsächlichen Zahlen durchgeführt. Danach wurde auf T€ gerundet. Rundungsdifferenzen sind entstanden.]

Daten der Gewinn- und Verlustrechnung

	2017	2016	Abweichungen 2017 zu 2016	
	T€	T€	in T€	in %
Umsatzerlöse	1.086,7	1.096,5	-9,8	-0,89
+ Sonst. betriebliche Erträge	29,3	20,6	8,7	42,23
- Materialaufwand	36,0	24,2	11,8	48,76
- Personalaufwand	933,5	885,5	48,0	5,42
- Abschreibungen	49,8	38,7	11,1	28,68
- Sonst. betriebliche Aufwendungen	232,6	230,4	2,2	0,95
+ Sonst. Zinsen und ähnliche Erträge	0,0	0,0	0,0	0,00
Ergebnis der gewöhnlichen Geschäftstätigkeit	-135,8	-61,7	-74,1	120,10
- Zinsen u. ähnliche Aufwendungen verb. Untern.	7,0	5,1	1,9	37,25
Jahresüberschuss, -fehlbetrag	-142,8	-66,8	-76,0	113,77

[Die Berechnungen für die Abweichungen in € und % wurden mit den tatsächlichen Zahlen durchgeführt. Danach wurde auf T€ gerundet. Rundungsdifferenzen sind entstanden.]

St. Laurentius gemeinnützige GmbH

Allgemeine Angaben

Rechtsform : Gesellschaft mit beschränkter Haftung
Sitz : Jahnstraße 18, 92676 Eschenbach
Gründung : 07. Mai 2012
Geschäftsjahr : Kalenderjahr

Gegenstand des Unternehmens

Der Betrieb einer Pflegeeinrichtung insbesondere für Bewohner mit Demenzerkrankungen. Es werden Leistungen gem. Versorgungsvertrag nach § 72 SGB XI für vollstationäre Pflege erbracht. Neben der Langzeitpflege wird auch Kurzzeitpflege angeboten.

Beteiligungsverhältnisse

Grundkapital	25.000,00 €	
Kliniken Nordoberpfalz AG	25.000,00 €	100,0%
Mittelbare Beteiligung der Stadt Weiden i.d.OPf.		51,00%

Besetzung der Organe (aktuell)

Die Gesellschaft hat keinen Aufsichtsrat.

Geschäftsführung: Thomas Baldauf

Gesamtbezüge der Mitglieder der Geschäftsführung

Auf die Angaben gem. § 285 Nr. 9a HGB wurde unter Inanspruchnahme von § 286 Abs. 4 HGB verzichtet.

Lage des Unternehmens (Stand: 31.12.2017)

Im Wirtschaftsjahr 2016 wurde eine zweite Station in Betrieb genommen. Aufgrund der höheren Kapazitäten stiegen die Erträge von 1,076 T€ auf nunmehr 1.339 T€. Zeitgleich stiegen die Aufwendungen mit AfA von 1,286 T€ auf 1.294 T€. Der daraus resultierende Jahresüberschuss von 7,5 T€ wird mit den bis dahin aufgelaufenen Verlusten auf neue Rechnung vorgetragen. Ob die Unternehmung die Anlaufverluste aus eigenen Jahresüberschüssen zurückführen kann, erscheint unter den gegebenen Bedingungen als fraglich.

Trotz des negativen Eigenkapitals ist eine Überschuldung aus Anlaufverlusten nicht gegeben, da die Verbindlichkeiten überwiegend gegenüber den Gesellschaftern bestehen.

Die Liquidität der Gesellschaft ist derzeit noch ausreichend und wurde durch ein Gesellschafterdarlehen in Höhe von 500T€ durch die Kliniken Nordoberpfalz AG gesichert. Zusätzlich haben die Kliniken Nordoberpfalz AG eine auf fünf Jahre befristete Patronatserklärung in Höhe von 600 T€ abgegeben.

Kreditaufnahmen im Geschäftsjahr 2017

Es wurden keine Kredite in 2017 aufgenommen.

Daten der Bilanz

Aktiva	2017	2016	Abweichungen 2017 zu 2016	
	T€	T€	in T€	in %
Anlagevermögen:				
Immaterielle Vermögensgegenstände	0,0	3,2	-3,2	-100,00
Sachanlagen	10,1	7,0	3,1	44,29
Forderungen u. sonst. Vermögensgeg.	30,6	43,7	-13,1	-29,98
Flüssige Mittel	32,2	51,4	-19,2	-37,35
Rechnungsabgrenzungsposten	2,1	1,6	0,5	31,25
nicht durch Eigenkapital ged. Fehlbetrag	537,2	544,7	-7,5	-1,38
Bilanzsumme	612,1	651,5	-39,4	-6,05

Passiva	2017	2016	Abweichungen 2017 zu 2016	
	T€	T€	in T€	in %
Eigenkapital:				
Gezeichnetes Kapital	25,0	25,0	0,0	0,00
Jahresüberschuss, -fehlbetrag	7,5	-210,7	218,2	-103,56
nicht durch Eigenkapital ged. Fehlbetrag	537,2	544,7	-7,5	-1,38
Rückstellungen	94,9	130,5	-35,6	-27,28
Verbindlichkeiten	517,2	521,0	-3,8	-0,73
Bilanzsumme	612,1	651,5	-39,4	-6,05

[Die Berechnungen für die Abweichungen in € und % wurden mit den tatsächlichen Zahlen durchgeführt. Danach wurde auf T€ gerundet. Rundungsdifferenzen sind entstanden.]

Daten der Gewinn- und Verlustrechnung

	2017	2016	Abweichungen 2017 zu 2016	
	T€	T€	in T€	in %
Umsatzerlöse	911,0	711,7	199,3	28,00
+ Sonst. betriebliche Erträge	259,7	200,9	58,8	29,27
+ Erträge aus Investkosten ggü. Pflegebedürftig.	120,0	96,3	23,7	24,61
+ Umsatzerlöse § 277 Abs. 1 HGB	8,8	8,2	0,6	7,32
+ Sonstige betriebliche Erträge	39,1	58,6	-19,5	-33,28
- Materialaufwand	349,8	275,9	73,9	26,79
- Personalaufwand	696,6	715,1	-18,5	-2,59
- Abschreibungen	14,3	7,5	6,8	90,67
- Sonst. betriebliche Aufwendungen	11,6	278,1	-266,5	-95,83
+ Sonst. Zinsen und ähnliche Erträge	0,0	0,0	0,0	0,00
Ergebnis der gewöhnlichen Geschäftstätigkeit	18,8	-200,9	219,7	-109,36
- Zinsen u. ähnliche Aufwendungen	11,3	9,8	1,5	15,31
Jahresüberschuss, -fehlbetrag	7,5	-210,7	218,2	-103,56

[Die Berechnungen für die Abweichungen in € und % wurden mit den tatsächlichen Zahlen durchgeführt. Danach wurde auf T€ gerundet. Rundungsdifferenzen sind entstanden.]

Hospiz St. Felix gemeinnützige GmbH

Allgemeine Angaben

Rechtsform : Gesellschaft mit beschränkter Haftung
Sitz : Weiden i.d.OPf.
Am Singrün 1, 93047 Regensburg (Geschäftsanschrift)
Gründung : 01. März 2014
Geschäftsjahr : Kalenderjahr

Gegenstand des Unternehmens

Beteiligungsverhältnisse

Grundkapital	25.000,00 €	
Kliniken Nordoberpfalz AG	12.000,00 €	48,0%
Mittelbare Beteiligung der Stadt Weiden i.d.OPf.		24,48%

Besetzung der Organe (aktuell)

Die Gesellschaft hat keinen Aufsichtsrat

Geschäftsführung: Dr. Frank Becker

Gesamtbezüge der Mitglieder der Geschäftsführung

Die Geschäftsführung erhielt keine Bezüge.

Lage des Unternehmens (Stand: 31.12.2017)

Die Gesellschaft wurde in 2014 gegründet. Es wurde von den Erleichterungen des § 288 HGB Gebrauch gemacht.

Kreditaufnahmen im Geschäftsjahr 2017

Es wurden keine Kredite aufgenommen.

Daten der Bilanz

Aktiva	2017	2016	Abweichungen 2017 zu 2016	
	T€	T€	in T€	in %
Anlagevermögen:				
Immaterielle Vermögensgegenstände	0,0	0,0	0,0	0,00
Sachanlagen	0,0	0,0	0,0	0,00
Forderungen u. sonst. Vermögensgeg.	0,0	0,0	0,0	0,00
Flüssige Mittel	298,3	304,7	-6,4	-2,10
Rechnungsabgrenzungsposten	0,0	0,0	0,0	0,00
Bilanzsumme	298,3	304,7	-6,4	-2,10

Passiva	2017	2016	Abweichungen 2017 zu 2016	
	T€	T€	in T€	in %
Eigenkapital:				
Gezeichnetes Kapital	25,0	25,0	0,0	0,00
Jahresüberschuss, -fehlbetrag	0,3	0,8	-0,5	-62,50
Rückstellungen	2,1	2,0	0,1	5,00
Verbindlichkeiten	269,7	276,3	-6,6	-2,39
Bilanzsumme	298,3	304,7	-6,4	-2,10

[Die Berechnungen für die Abweichungen in € und % wurden mit den tatsächlichen Zahlen durchgeführt. Danach wurde auf T€ gerundet. Rundungsdifferenzen sind entstanden.]

Ambulante Palliativversorgung Nordoberpfalz eG

Allgemeine Angaben

Rechtsform	:	Genossenschaft
Sitz	:	Weiden
Anschrift	:	Bismarckstraße 25 92637 Weiden
Gründung	:	01.04.2015
Geschäftsjahr	:	Kalenderjahr

Gegenstand des Unternehmens

Aufbau und Angebot einer ambulanten, teilstationären medizinischen, pflegerischen, palliativen, psychosozialen und spirituellen Versorgung für die Bevölkerung der nördlichen Oberpfalz.

Beteiligungsverhältnisse

Stammkapital	120.000 €	
Kliniken Nordoberpfalz AG	20.000 €	16,67 %
Stadt Weiden i.d.OPf. mittelbar		8,50 %

Besetzung der Organe (aktuell)

Die Gesellschaft hat gem. § 8 Abs. 4 der Satzung keinen Aufsichtsrat, da weniger als 20 Mitglieder vorhanden sind.

Vorstand: Thomas Baldauf

Lage des Unternehmens (Stand: 31.12.2017)

Die ambulanten Leistungen werden seit 01.10.2016 erbracht. Im Jahr 2016 stehen den Umsatzerlösen von 1.008 T€ Aufwendungen von 858 T€ gegenüber. Durch das positive Jahresergebnis wurde die gesetzliche Rücklage (19.920 €) und die Ergebnisrücklage (19.920 €) auf neue Rechnung vorgetragen. Diese Erhöhungen sollen auch in den kommenden Jahren aus dem Betrieb erwirtschaftet werden.

Kreditaufnahme im Geschäftsjahr 2017

Es wurden in 2017 keine Kredite aufgenommen.

Daten der Bilanz

Aktiva	2017	2016	Abweichungen 2017 zu 2016	
	T€	T€	in T€	in %
Anlagevermögen:				
Sachanlagen	10,1	2,3	7,8	339,13
Forderungen u. sonst. Vermögensgegen.	288,1	213,5	74,6	34,94
Flüssige Mittel	433,3	115,7	317,6	274,50
Rechnungsabgrenzungsposten	1,0	1,0	0,0	0,00
Bilanzsumme	736,7	332,5	404,2	121,56

Passiva	2017	2016	Abweichungen 2017 zu 2016	
	T€	T€	in T€	in %
Eigenkapital:				
Gezeichnetes Kapital	120,0	100,0	20,0	20,00
Kapitalrücklage	0,0	0,0	0,0	0,00
Jahresüberschuss/Jahresfehlbetrag	199,2	53,5	145,7	272,34
Rückstellungen	300,8	116,4	184,4	158,42
Verbindlichkeiten	53,2	52,6	0,6	1,14
Bilanzsumme	736,7	332,5	404,2	121,56

[Die Berechnungen für die Abweichungen in € und % wurden mit den tatsächlichen Zahlen durchgeführt. Danach wurde auf T€ gerundet. Rundungsdifferenzen sind entstanden.]

Daten der Gewinn- und Verlustrechnung

	2017	2016	Abweichungen 2017 zu 2016	
	T€	T€	in T€	in %
Umsatzerlöse	1.008,1	275,3	732,8	266,18
+ Sonst. betriebliche Erträge	54,2	22,8	31,4	137,72
- Materialaufwand	4,9	3,6	1,3	36,11
- Personalaufwand	527,4	98,1	429,3	437,61
- Abschreibungen	3,2	0,2	3,0	1500,00
- Sonst. betriebliche Aufwendungen	327,4	137,3	190,1	138,46
+ Sonst. Zinsen und ähnliche Erträge	0,0	0,6	-0,6	-100,00
Ergebnis der gewöhnlichen Geschäftstätigkeit	199,3	59,6	139,7	234,40
- Steuern vom Einkommen und Ertrag	0,1	0,0	0,1	100,00
Jahresüberschuss, -fehlbetrag	199,2	59,6	139,6	234,23

[Die Berechnungen für die Abweichungen in € und % wurden mit den tatsächlichen Zahlen durchgeführt. Danach wurde auf T€ gerundet. Rundungsdifferenzen sind entstanden.]

Stadtbau GmbH Weiden

Allgemeine Angaben

Rechtsform	:	Gesellschaft mit beschränkter Haftung
Sitz	:	Weiden i.d.OPf.
Anschrift	:	Am Stockerhutpark 1 92637 Weiden i.d.OPf.
Gründung	:	10. Oktober 1960
Geschäftsjahr	:	Kalenderjahr

Gegenstand des Unternehmens

Zweck der Gesellschaft ist vorrangig eine sichere und sozial verantwortbare Wohnungsversorgung breiter Schichten der Bevölkerung. Die Gesellschaft errichtet, betreut, bewirtschaftet und verwaltet Bauten in allen Rechts- und Nutzungsformen, darunter Eigenheime und Eigentumswohnungen. Sie kann außerdem alle im Bereich der Wohnungswirtschaft, des Städtebaus und der Infrastruktur anfallenden Aufgaben übernehmen, Grundstücke erwerben, belasten und veräußern, sowie Erbbaurechte ausgeben. Sie kann Gemeinschaftseinrichtungen und Folgeeinrichtungen, Läden und Gewerbebauten, soziale, wirtschaftliche und kulturelle Einrichtungen und Dienstleistungen bereitstellen. Die Gesellschaft ist berechtigt, Zweigniederlassungen zu errichten, andere Unternehmen zu erwerben oder sich an solchen zu beteiligen.

Beteiligungsverhältnisse

Stammkapital	3.598.472,27 €	
Stadt Weiden i.d.OPf.	3.281.021,36 €	91,18 %
Sparkasse Oberpfalz Nord	41.818,56 €	1,16 %
Baugewerbe	70.646,33 €	1,96 %
Handel und Gewerbe	13.314,35 €	0,37 %
Stiftung	65.051,77 €	1,81 %
Privatpersonen	41.382,43 €	1,15 %
Volksbank Nordoberpfalz eG	12.066,49 €	0,34 %
Eigenanteil	73.170,98 €	2,03 %

Besetzung der Organe (Stand 31.12.2017)

Aufsichtsratsvorsitzender : Oberbürgermeister Kurt Seggewiß

Stellv. Aufsichtsratsvorsitzender : Peter Wittmann

Aufsichtsräte : Hans Blum
Hildegard Ziegler
Lothar Höher
Hermann Hubmann
Gabriele Laurich
Stefan Rank
Rudolf Winter

Geschäftsführer: Günther Kamm

Gesamtbezüge der Mitglieder der Geschäftsführung

Auf die Angaben gem. § 285 Nr. 9a HGB wurde unter Inanspruchnahme von §286 Abs. 4 HGB verzichtet.

Die Aufsichtsratsvergütung belief sich auf 23.000,00 €.

Lage des Unternehmens (Stand: 31.12.2017)

Das Eigenkapital zum 31.12.2017 beträgt 48,3% (Vorjahr: 50,9 %) der Bilanzsumme. Die Gesellschaft verfügt über eine überdurchschnittliche Eigenmittelausstattung.

Die Vermögenslage ist geordnet. Die Zahlungsfähigkeit war im Berichtsjahr gegeben, sie ist auch für die überschaubare Zukunft gewährleistet. Die Finanzverhältnisse sind geordnet.

Der Jahresüberschuss 2017 beträgt 761,1 T€. Die Ertragslage des Hausbesitzes entspricht weitgehend der im Rahmen der mietpreislichen und marktbedingten Beschränkungen erzielbaren Wirtschaftlichkeit.

Durch modernisierungsbedingten Leerstand in 2017 wurden Erlösausfälle von 139,8 T€ verzeichnet. Durch die dauerhaft hohe Nachfrage an günstigem Wohnraum beträgt die Leerstandsquote nur 1,5%. Der Bestand an Wohnungen ist seit 2013 bei nahezu 1750 Wohneinheiten. In 2016 wurde auf einem rund 5300 qm großen Grundstück am Hammerweg mit dem Bau von 31 Wohnungen, zwei Gewerbeeinheiten und 8 Reihenhäusern begonnen. Diese Baumaßnahme hat ein Volumen von rund 8,8 Mio.€ und soll Mitte 2018 fertiggestellt sein. In 2017 wurden durch die Tochtergesellschaft WGS ein Gewinn von 98,0 T€ gem. Ergebnisabführungsvertrag abgeführt.

Kreditaufnahme im Geschäftsjahr 2017

Im Geschäftsjahr 2017 wurden ein Darlehen mit 1.200 T€ valuiert.

Durch Tilgungen in 2017 in Höhe von 1.573,8 T€ sind die Verbindlichkeiten gegenüber Kreditinstituten auf 20.927,0 T€ gesunken.

Daten der Bilanz

Aktiva	2017	2016	Abweichungen 2017 zu 2016	
	T€	T€	in T€	in %
Anlagevermögen:				
Immaterielle Vermögensgegenstände	4,5	6,0	-1,5	-25,00
Sachanlagen	41.758,4	42.743,1	-984,7	-2,30
Anteile an verbundenen Unternehmen	3.502,0	3.002,0	500,0	16,66
Umlaufvermögen:				
Vorräte und unfertige Leistungen	8.111,1	3.441,1	4.670,0	135,71
Forderungen u. sonst. Vermögensgegen.	971,5	1.217,3	-245,8	-20,19
Wertpapiere				
Flüssige Mittel	2.423,2	2.025,1	398,1	19,66
Rechnungsabgrenzungsposten	0,5	0,5	0,0	0,00
Bilanzsumme	56.771,3	52.435,2	4.336,1	8,27

Passiva	2017	2016	Abweichungen 2017 zu 2016	
	T€	T€	in T€	in %
Eigenkapital:				
Stammkapital	3.525,3	3.525,3	0,0	0,00
Gewinnrücklagen	23.223,3	22.047,3	1.176,0	5,33
Bilanzgewinn	685,0	1.099,9	-414,9	-37,72
Rückstellungen	558,5	383,3	175,2	45,71
Verbindlichkeiten	28.718,2	25.319,2	3.399,0	13,42
Rechnungsabgrenzungsposten	60,9	60,1	0,8	1,33
Bilanzsumme	56.771,3	52.435,2	4.336,1	8,27

[Die Berechnungen für die Abweichungen in € und % wurden mit den tatsächlichen Zahlen durchgeführt. Danach wurde auf T€ gerundet. Rundungsdifferenzen sind entstanden.]

Daten der Gewinn- und Verlustrechnung

	2017	2016	Abweichungen 2017 zu 2016	
	T€	T€	in T€	in %
Umsatzerlöse	8.091,1	7.817,9	273,2	3,49
+ Bestandsveränderung an unfert. Leistg.	4.665,4	1.350,8	3.314,6	245,38
+ Sonstige betriebliche Erträge	41,2	908,7	-867,5	-95,47
- Aufwendungen für bezogene L. u. L.	8.522,3	5.224,2	3.298,1	63,13
Rohergebnis	4.274,5	4.853,2	-578,7	-11,92
- Personalaufwand	1.464,7	1.380,7	84,0	6,08
- Abschreibungen auf Sachanlagen	1.195,3	1.306,1	-110,8	-8,48
- Sonstige betriebliche Aufwendungen	370,4	449,7	-79,3	-17,63
+ Sonstige Zinsen und ähnliche Erträge	0,6	0,1	0,5	500,00
+ Erträge aus Gewinnabführung	-97,7	-108,3	10,6	-9,79
- Zinsen und ähnliche Aufwendungen	414,0	435,7	-21,7	-4,98
Ergebnis der gewöhl. Geschäftstätigkeit	928,4	1.390,8	-462,4	-33,25
- Steuern vom Einkommen	0,0	0,0	0,0	0,00
- Sonstige Steuern	167,3	168,6	-1,3	-0,77
Jahresüberschuss	761,1	1.222,1	-461,0	-37,72
- Einstellungen in die gesetzliche Rücklage	76,1	122,2	-46,1	-37,73
Bilanzgewinn	685,0	1.099,9	-414,9	-37,72

[Die Berechnungen für die Abweichungen in € und % wurden mit den tatsächlichen Zahlen durchgeführt. Danach wurde auf T€ gerundet. Rundungsdifferenzen sind entstanden.]

WGS-Stadtentwicklung Weiden GmbH

Allgemeine Angaben

Rechtsform : Gesellschaft mit beschränkter Haftung
Sitz : Weiden i.d.OPf.
Anschrift : Am Stockerhutpark 1
92637 Weiden i.d.OPf.
Gründung : 08. November 2010
Geschäftsjahr : Kalenderjahr

Gegenstand des Unternehmens

Zweck der Gesellschaft ist die Durchführung von Entwicklungs- und Erschließungsmaßnahmen, die Betätigung als Sanierungsträgerin, die Betreuung und Verwaltung von Bauten und Bauvorhaben für die Stadt Weiden i.d.OPf., deren Tochterunternehmen sowie fremde Dritte, soweit dabei ein öffentliches Interesse besteht, der Betrieb von Einrichtungen im Auftrag der Stadt Weiden i.d.OPf., die Erbringung von Hausmeistertätigkeiten und sonstigen Immobiliendienstleistungen für die Stadtbau GmbH Weiden und deren Gesellschafterin Stadt Weiden i.d.OPf. verbundenen Unternehmen und Einrichtungen.

Beteiligungsverhältnisse

Stammkapital	150.000 €	
Stadtbau GmbH Weiden	150.000 €	100%

Besetzung der Organe (Stand 31.12.2017)

Aufsichtsratsvorsitzender : Oberbürgermeister Kurt Seggewiß

Stellv. Aufsichtsratsvorsitzender : Peter Wittmann

Aufsichtsräte : Hans Blum
Hildegard Ziegler
Lothar Höher
Hermann Hubmann
Gabriele Laurich
Stefan Rank
Rudolf Winter

Geschäftsführer: Günther Kamm

Gesamtbezüge der Mitglieder der Geschäftsführung

Auf die Angaben gem. § 285 Nr. 9a HGB wurde unter Inanspruchnahme von § 286 Abs. 4 HGB verzichtet.

Lage des Unternehmens (Stand: 31.12.2012)

Die Eigenkapitalquote zum 31.12.2017 beträgt 20,2 %.

Durch das neuen Geschäftsfeld Parkraumbewirtschaftung wurde maßgeblich ein Jahresüberschuss in Höhe von 98,0 T€ erwirtschaftet, der an die Gesellschafterin Stadtbau Weiden GmbH gem. Ergebnisabführungsvertrag abgeführt wurde. In den kommenden Jahren wird mit einem weiter steigenden positiven Ergebnis gerechnet.

Die Zahlungsfähigkeit war stets gegeben und wird auch für überschaubare Zukunft gewährleistet sein.

Kreditaufnahme im Geschäftsjahr 2017

Im Jahr 2017 wurden Kredite in Höhe von 0,2 Mio.€ aufgenommen. Dadurch erhöhten sich die Bankverbindlichkeiten auf 12,8 Mio. €

Daten der Bilanz

Aktiva	2017	2016	Abweichungen 2017 zu 2016	
	T€	T€	in T€	in %
Anlagevermögen:				
Sachanlagen	16.740,9	16.714,2	26,7	0,16
Anteile an verbundenen Unternehmen	62,8	62,8	0,0	0,00
Umlaufvermögen:				
Forderungen u. sonst. Vermögensgegen.	84,3	93,0	-8,7	-9,35
Flüssige Mittel	402,3	250,1	152,2	60,86
Rechnungsabgrenzungsposten	0,0	0,0	0,0	0,00
Bilanzsumme	17.290,7	17.121,1	169,6	0,99

Passiva	2017	2016	Abweichungen 2017 zu 2016	
	T€	T€	in T€	in %
Eigenkapital:				
Stammkapital	150,0	150,0	0,0	0,00
Kapitalrücklagen	3.350,0	2850,0	500,0	17,54
Bilanzgewinn	0,0	0,0	0,0	0,00
Rückstellungen	24,2	25,3	-1,1	-4,35
Verbindlichkeiten	13.737,2	14.071,3	-334,1	-2,37
Rechnungsabgrenzungsposten	29,3	24,5	4,8	19,59
Bilanzsumme	17.290,7	17.121,1	169,6	0,99

[Die Berechnungen für die Abweichungen in € und % wurden mit den tatsächlichen Zahlen durchgeführt. Danach wurde auf T€ gerundet. Rundungsdifferenzen sind entstanden.]

Daten der Gewinn- und Verlustrechnung

	2017	2016	Abweichungen 2017 zu 2016	
	T€	T€	in T€	in %
+ Umsatzerlöse	1.328,0	1.240,8	87,2	7,03
+ Erhöhung Bestand / unfertige Leistungen	-5,0	18,2	-23,2	-127,47
+ sonstige betriebliche Erträge	13,5	0,8	12,7	1.587,50
- Aufwendungen bez. Lieferungen und Leistungen	516,1	442,2	73,9	16,71
- Abschreibungen AV und Sachanl.	332,6	320,1	12,5	3,91
- Sonstige betriebliche Aufwendungen	90,5	84,4	6,1	7,23
+ Erträge aus Beteiligungen	7,5	7,5	0,0	0,00
+ Sonstige Zinsen und ähnliche Erträge	0,0	0,0	0,0	0,00
- Zinsen und ähnliche Aufwendungen	283,3	288,1	-4,8	-1,67
Ergebnis der gewöhnl. Geschäftstätigkeit	121,4	132,5	-11,1	-8,38
- Sonstige Steuern	23,7	22,8	0,9	3,95
+ Erträge aus Verlustübernahme	0,0	0,0	0,0	0,00
- Aufwand aus Ergebnisabführung	97,7	108,3	-10,6	-9,79
Jahresüberschuss	0,0	0,0	0,0	0,00

[Die Berechnungen für die Abweichungen in € und % wurden mit den tatsächlichen Zahlen durchgeführt. Danach wurde auf T€ gerundet. Rundungsdifferenzen sind entstanden.]

GDH Verwaltungs GmbH

Allgemeine Angaben

Rechtsform	:	Gesellschaft mit beschränkter Haftung
Sitz	:	Weiden
Anschrift	:	Am Stockerhutpark 1 92637 Weiden
Gründung	:	21.12.2016
Geschäftsjahr	:	Kalenderjahr

Gegenstand des Unternehmens

Die Übernahme von Beteiligungen an und von Geschäftsführerstellungen in anderen Unternehmen, insbesondere die Übernahme der Geschäftsführung und Vertretung der GDH GmbH & Co. KG als einzige Komplementärin.

Beteiligungsverhältnisse

Stammkapital	25.000,00 €	
WGS –Stadtentwicklung Weiden GmbH	12.750,00€	51,0 %
Mittelbare Beteiligung der Stadt Weiden i.d.OPf		46,50 %

Besetzung der Organe (aktuell)

Die Gesellschaft hat keinen Aufsichtsrat.

Geschäftsführer: Günther Kamm
Christian Engel

Lage des Unternehmens (Stand: 31.12.2017)

Die Gesellschaft wurde zum 21.12.2016 gegründet. Die Eintragung ins Handelsregister erfolgte zum 27.12.2016.

Daten der Bilanz

Aktiva	2017	2016	Abweichungen 2017 zu 2016	
	T€	T€	in T€	in %
Anlagevermögen:				
Sachanlagen	0,0	0,0	0,0	0,00
Umlaufvermögen:				
Kassenbestand	22,3	25,0	-2,7	-10,80
Rechnungsabgrenzung	0,0	0,0	0,0	0,00
Bilanzsumme	25,3	25,1	0,2	0,80

Passiva	2017	2016	Abweichungen 2017 zu 2016	
	T€	T€	in T€	in %
Eigenkapital:				
Gezeichnetes Kapital	25,0	25,0	0,0	0,00
Bilanzgewinn	-0,7	-2,3	1,6	-69,57
Rückstellungen	0,8	1,5	-0,7	-46,67
Verbindlichkeiten	0,2	0,9	-0,7	-77,78
Rechnungsabgrenzung	0,0	0,0	0,0	0,00
Bilanzsumme	25,3	25,1	0,2	0,80

[Die Berechnungen für die Abweichungen in € und % wurden mit den tatsächlichen Zahlen durchgeführt. Danach wurde auf T€ gerundet. Rundungsdifferenzen sind entstanden.]

Daten der Gewinn- und Verlustrechnung

	2017	2016	Abweichungen 2017 zu 2016	
	T€	T€	in T€	in %
Umsatzerlöse	2,5	0,0	2,5	100,00
+ Sonst. betr. Erträge	0,0	0,0	0,0	0,00
- Abschreibungen	0,0	0,0	0,0	0,00
- Sonst. betriebliche Aufwendungen	1,0	2,3	-1,3	-56,52
+ Sonst. Zinsen und ähnliche Erträge	0,0	0,0	0,0	0,00
- Zinsen und ähnliche Aufwendungen	0,0	0,0	0,0	0,00
Ergebnis der gewöhnlichen Geschäftstätigkeit	1,5	-2,3	3,8	-165,22
- Steuern vom Einkommen und Ertrag	0,0	0,0	0,0	0,00
Jahresüberschuss, -fehlbetrag	-0,7	-2,3	1,6	-69,57

[Die Berechnungen für die Abweichungen in € und % wurden mit den tatsächlichen Zahlen durchgeführt. Danach wurde auf T€ gerundet. Rundungsdifferenzen sind entstanden.]

GDH GmbH & Co. KG

Allgemeine Angaben

Rechtsform : Kommanditgesellschaft
Sitz : Weiden
Anschrift : Am Stockerhutpark 1
92637 Weiden
Gründung : 29.12.2016
Geschäftsjahr : Kalenderjahr

Gegenstand des Unternehmens

Erwerb, Verwaltung sowie Entwicklung und der Verkauf von Grundstücken, Immobilien und grundstücksgleichen Rechten mit dem Ziel der Entwicklung eines Bildungs-, Forschungs-, und Wissenschaftsstandortes Weiden auf dem Gebiet Halmesricht.

Beteiligungsverhältnisse

Stammkapital	10.000,00 €	
Stadtbau Weiden GmbH.	2.000,00€	20,0 %
Mittelbare Beteiligung der Stadt Weiden i.d.OPf		18,24 %

Besetzung der Organe (aktuell)

Die Gesellschaft hat keinen Aufsichtsrat.

Geschäftsführer: Günther Kamm
Christian Engel

Lage des Unternehmens (Stand: 31.12.2017)

Die Gesellschaft wurde zum 21.12.2016 gegründet. Die Eintragung ins Handelsregister erfolgte zum 29.12.2016

Daten der Bilanz

Aktiva	2017	2016	Abweichungen 2017 zu 2016	
	T€	T€	in T€	in %
Anlagevermögen:				
Sachanlagen	533,7	2,3	531,4	23104,3
Umlaufvermögen:				
Kassenbestand	3,9	10,0	-6,1	-61,00
Rechnungsabgrenzung	0,0	0,0	0,0	0,00
Bilanzsumme	538,5	12,7	525,8	4140,16

Passiva	2017	2016	Abweichungen 2017 zu 2016	
	T€	T€	in T€	in %
Eigenkapital:				
Gezeichnetes Kapital	4,4	8,4	-4,0	-47,62
Bilanzgewinn	0,0	0,0	0,0	0,00
Rückstellungen	1,0	1,1	-0,1	-9,09
Verbindlichkeiten	533,1	3,1	530,0	17096,7
Rechnungsabgrenzung	0,0	0,0	0,0	0,00
Bilanzsumme	538,5	12,7	525,8	4140,16

[Die Berechnungen für die Abweichungen in € und % wurden mit den tatsächlichen Zahlen durchgeführt. Danach wurde auf T€ gerundet. Rundungsdifferenzen sind entstanden.]

Daten der Gewinn- und Verlustrechnung

	2017	2016	Abweichungen 2017 zu 2016	
	T€	T€	in T€	in %
Umsatzerlöse	0,8	0,0	0,8	100,00
+ Sonst. betr. Erträge	0,0	0,0	0,0	0,00
- Abschreibungen	0,0	0,0	0,0	0,00
- Sonst. betriebliche Aufwendungen	4,8	1,6	3,2	200,00
+ Sonst. Zinsen und ähnliche Erträge	0,0	0,0	0,0	0,00
- Zinsen und ähnliche Aufwendungen	0,0	0,0	0,0	0,00
Ergebnis der gewöhnlichen Geschäftstätigkeit	-4,0	-1,6	-2,4	150,00
- Steuern vom Einkommen und Ertrag	0,0	0,0	0,0	0,00
Jahresüberschuss, -fehlbetrag	-4,0	-1,6	-2,4	150,00

[Die Berechnungen für die Abweichungen in € und % wurden mit den tatsächlichen Zahlen durchgeführt. Danach wurde auf T€ gerundet. Rundungsdifferenzen sind entstanden.]

Festplatz Weiden GmbH

Allgemeine Angaben

Rechtsform : Gesellschaft mit beschränkter Haftung
Sitz : Weiden i.d.OPf.
Anschrift : Am Stockerhutpark 1
92637 Weiden i.d.OPf.
Gründung : 30. Mai 2012
Geschäftsjahr : Kalenderjahr

Gegenstand des Unternehmens

Zweck der Gesellschaft ist die Durchführung von Entwicklungs- und Erschließungsmaßnahmen bei einem Festplatz in Weiden i.d.OPf. und die Vermietung dieses Festplatzes.

Beteiligungsverhältnisse

Stammkapital	100.000 €	
Weidener Gesellschaft für Stadtentwicklung und Immobilienbetreuung GmbH (WGS)	50.000 €	50%
mittelbare Beteiligung Stadt Weiden i.d.OPf.		45,59%

Besetzung der Organe (Stand 31.12.2017)

Geschäftsführer: Günther Kamm
Walter Scharnagl

Gesamtbezüge der Mitglieder der Geschäftsführung

Die Geschäftsführer erhalten keine Vergütung.

Lage des Unternehmens (Stand: 31.12.2017)

Die Gesellschaft erwirtschaftete in 2017 einen Jahresüberschuss von 21.766,89€

Daten der Bilanz

Aktiva	2017	2016	Abweichungen 2017 zu 2016	
	T€	T€	in T€	in %
Anlagevermögen:				
Sachanlagen	2.047,3	2.107,8	-60,5	-2,87
Umlaufvermögen:				
	81,7	128,9	-47,2	-36,62
Rechnungsabgrenzung	0,0	0,0	0,0	0,00
Bilanzsumme	2.129,0	2.237,3	-108,3	-4,84

Passiva	2017	2016	Abweichungen 2017 zu 2016	
	T€	T€	in T€	in %
Eigenkapital:				
Gezeichnetes Kapital	100,0	100,0	0,0	0,00
Bilanzgewinn	2,2	0,4	1,8	450,00
Rückstellungen	6,8	4,0	2,8	70,00
Verbindlichkeiten	2.020,0	2.088,3	-68,3	-3,27
Rechnungsabgrenzung	0,0	44,6	-44,6	-100,00
Bilanzsumme	2.129,0	2.237,3	-108,3	-4,84

[Die Berechnungen für die Abweichungen in € und % wurden mit den tatsächlichen Zahlen durchgeführt. Danach wurde auf T€ gerundet. Rundungsdifferenzen sind entstanden.]

Daten der Gewinn- und Verlustrechnung

	2017	2016	Abweichungen 2017 zu 2016	
	T€	T€	in T€	in %
Umsatzerlöse	178,3	178,3	0,0	0,00
+ Sonst. betr. Erträge	0,0	1,0	-1,0	-100,00
- Abschreibungen	60,4	60,4	0,0	0,00
- Sonst. betriebliche Aufwendungen	46,0	57,4	-11,4	-19,86
+ Sonst. Zinsen und ähnliche Erträge	0,0	0,0	0,0	0,00
- Zinsen und ähnliche Aufwendungen	45,0	46,1	-1,1	-2,39
Ergebnis der gewöhnlichen Geschäftstätigkeit	26,9	15,4	11,5	74,68
- Steuern vom Einkommen und Ertrag	5,2	6,1	-0,9	-14,75
Jahresüberschuss, -fehlbetrag	21,8	9,3	12,5	134,41

[Die Berechnungen für die Abweichungen in € und % wurden mit den tatsächlichen Zahlen durchgeführt. Danach wurde auf T€ gerundet. Rundungsdifferenzen sind entstanden.]

Allgemeine Angaben

Rechtsform:	gemeinnützige Gesellschaft mit beschränkter Haftung
Sitz:	Weiden i.d.OPf.
Anschrift:	Luitpoldstraße 24 92637 Weiden i.d.OPf.
Gründung:	27.03.2009
Geschäftsjahr:	Kalenderjahr

Gegenstand des Unternehmens

Gegenstand des Unternehmens ist die rechtliche Trägerschaft und der Betrieb einer Volkshochschule. Sie ist konfessionslos und parteipolitisch unabhängig und allen Bevölkerungsschichten ohne Unterschied der Rasse, Nationalität, Religion, des Geschlechts oder des Berufs zugänglich.

Sie hat die Aufgabe, Erwachsenen und Heranwachsenden diejenigen Kenntnisse und Fähigkeiten zu vermitteln, die erforderlich sind, um sich unter den gegenwärtigen und für die Zukunft zu erwartenden Lebensbedingungen in allen Bereichen einer freiheitlich-rechtsstaatlich geordneten Gesellschaft zurechtfinden zu können. Dazu bietet die Gesellschaft Hilfen für das Lernen, für Orientierung und Urteilsbildung und für die Eigenständigkeit.

Zweck der Gesellschaft ist die Förderung und Bildung Erwachsener und Heranwachsender auf sämtlichen Bereichen des gegenwärtigen Lebens in einer freiheitlich-rechtsstaatlich geordneten Gesellschaft im Rahmen der kommunalen Aufgabenstellung der Stadt Weiden i.d.OPf. im Sinne des Art. 83 Abs. 1 der Bayerischen Verfassung und Art. 7, 57 Abs. 1 der Bayerischen Gemeindeordnung.

Die Gesellschaft ist unter Beachtung betriebswirtschaftlicher Grundsätze und des Grundsatzes der Sparsamkeit und Wirtschaftlichkeit so zu führen, dass der öffentliche Zweck erfüllt wird.

Die Gesellschaft erfüllt ihren Zweck insbesondere durch folgende Maßnahmen, die den Gegenstand des Unternehmens bilden:

- Planung, Organisation und Durchführung von Veranstaltungen, Vorträgen, Kursen, Lehrgängen und Seminaren in den Bereichen
 - allgemeine und politische Bildung
 - Sprachen
 - Beruf
 - Gestaltung
 - Gesundheit

- Planung und Organisation von Führungen, Ausstellungsbesuchen, Besichtigungen, Studienreisen
- Durchführung von Ausstellungen
- Durchführung von Prüfungen
- Durchführung von Sonderveranstaltungen
- Weiterbildungsberatung
- Einrichtung und Förderung von Selbstlerngruppen
- Überlassung von Räumen, Geräten und Medien
- Durchführung von Lehrgängen zur Vorbereitung auf Schulabschlüsse

Beteiligungsverhältnisse

Stammkapital:	25.000,00 €	
Stadt Weiden i.d.OPf.	25.000,00 €	100,0 %

Besetzung der Organe (31.12.2017)

Aufsichtsratsvorsitzender: Oberbürgermeister Kurt Seggewiß

Aufsichtsräte: Bürgermeister Lothar Höher
 Horst Fuchs
 Philipp Beyer
 Heinrich Vierling
 Dr. Selma Tasali-Stoll
 Hermann Hubmann
 Reiner Leibl
 Cornelia Taubmann
 Alfons Bauer

Geschäftsführer: Stefan Frischholz

Gesamtbezüge der Mitglieder der Geschäftsführung

Auf die Angaben gem. § 285 Nr. 9a HGB wurde unter Inanspruchnahme von §286 Abs. 4 HGB verzichtet.

Die Aufsichtsratsvergütung belief sich auf 445,50 €

Lage des Unternehmens (Stand: 31.12.2017)

Das Wirtschaftsjahr schloss mit einem Jahresverlust von 7,7 T€ (Vorjahr 14,0 T€). Die Planabweichung zum Wirtschaftsplan beträgt +145,1 T€. Maßgeblich für die Abweichung sind folgende Positionen:

Abnahme Umsatzerlöse (31,4 T€)

Verminderung Materialaufwands (84,3 T€)

Verminderung Personalaufwand (19,7 T€)

Abnahme sonstige betriebliche Aufwendungen (72,8 T€)

Das Eigenkapital der Gesellschaft beträgt zum 31.12.2017 1.029,7 T€ (87,7 %).

Die sonstigen Verbindlichkeiten und aus Lieferung und Leistungen belaufen sich auf 11,5 T€. Verbindlichkeiten gegenüber Kreditinstituten sind nicht vorhanden.

Das Geschäftsjahr 2017 war besonders durch die Weiterentwicklung des Marktauftritts, der Weiterentwicklung des Internetauftritts und der Installierung neuer Bereiche wie „Junge VHS“ und „Holz- und Metallkurse“ geprägt. Sämtliche Angebotsbereiche wurden auf ihre finanziellen Auswirkungen für die VHS überprüft und bedarfsgerecht optimiert.

In 2017 wurden über 978 (Vorjahr 1.140) Kurse realisiert, an denen 13.599 (Vorjahr 17.085) Teilnehmer registriert wurden.

Das Angebot der Volkshochschule Weiden GmbH wurde dabei zu einem Anteil von durchschnittlich 38 % von Landkreisbürgern in Anspruch genommen.

Die Gesellschaft bleibt weiterhin auf die Zuschüsse und Verlustübernahmen durch die Stadt Weiden i.d.OPf. angewiesen.

Kreditaufnahme im Geschäftsjahr 2017

Im Jahr 2017 wurden keine Kredite aufgenommen.

Daten der Bilanz

Aktiva	2017	2016	Abweichungen 2017 zu 2016	
	T€	T€	in T€	in %
Anlagevermögen:				
Immaterielle Vermögensgegenstände	0,0	0,0	0,0	0,00
Sachanlagen	336,4	381,4	-45,0	-11,80
Anteile an verbundenen Unternehmen	25,0	25,0	0,0	0,00
Umlaufvermögen:				
Vorräte und unfertige Leistungen	0,0	0,0	0,0	0,00
Forderungen u. sonst. Vermögensgegen.	169,8	102,2	67,6	66,14
Wertpapiere				
Flüssige Mittel	640,0	680,3	-40,3	-5,92
Rechnungsabgrenzungsposten	3,3	1,2	2,1	175,00
Bilanzsumme	1.174,5	1.190,1	-15,6	-1,31

Passiva	2017	2016	Abweichungen 2017 zu 2016	
	T€	T€	in T€	in %
Eigenkapital:				
Stammkapital	25,0	25,0	0,0	0,00
Kapitalrücklagen	1.004,7	1.012,4	-7,7	-0,76
Bilanzverlust	0,0	0,0	0,0	0,00
Rückstellungen	70,5	85,6	-15,1	-17,64
Verbindlichkeiten	74,3	55,8	18,5	33,15
Rechnungsabgrenzungsposten	0,0	11,3	-11,3	-100,00
Bilanzsumme	1.174,5	1.190,1	-15,6	-1,31

[Die Berechnungen für die Abweichungen in € und % wurden mit den tatsächlichen Zahlen durchgeführt. Danach wurde auf T€ gerundet. Rundungsdifferenzen sind entstanden.]

Daten der Gewinn- und Verlustrechnung

	2017	2016	Abweichungen 2017 zu 2016	
	T€	T€	in T€	in %
Umsatzerlöse	1.526,8	1.421,1	105,7	7,44
+ Bestandsveränderung an unfert. Leistg.	0,0	0,0	0,0	0,00
+ Sonstige betriebliche Erträge	0,3	24,7	-24,4	-98,79
- Aufwendungen für bezogene L. u. L.	272,1	264,3	7,8	2,95
Rohergebnis	1254,4	1.132,1	122,3	10,80
- Personalaufwand	444,0	430,8	13,2	3,06
- Abschreibungen auf Sachanlagen	50,6	53,6	-3,0	-5,60
- Sonstige betriebliche Aufwendungen	768,1	711,2	56,9	8,00
+ Sonstige Zinsen und ähnliche Erträge	0,0	0,0	0,0	0,00
- Zinsen und ähnliche Aufwendungen	0,0	0,0	0,0	0,00
Ergebnis der gewöohnl. Geschäftstätigkeit	-7,7	-14,1	6,4	-45,39
- Steuern vom Einkommen	0,0	0,0	0,0	0,00
- Sonstige Steuern	0,0	0,0	0,0	0,00
Jahresfehlbetrag	7,7	14,1	-6,4	-45,39
- Verlustvortrag aus dem Vorjahr	0,0	0,0	0,0	0,00
+ Entnahme aus der Kapitalrücklage	7,7	14,1	-6,4	-45,39
Bilanzverlust	0,0	0,0	0,0	0,00

[Die Berechnungen für die Abweichungen in € und % wurden mit den tatsächlichen Zahlen durchgeführt. Danach wurde auf T€ gerundet. Rundungsdifferenzen sind entstanden.]

Zentrum für regionale Bildung gemeinnützige GmbH

Allgemeine Angaben

Rechtsform	:	gemeinnützige Gesellschaft mit beschränkter Haftung
Sitz	:	Weiden i.d.OPf.
Anschrift	:	Luitpoldstraße 24 92637 Weiden i.d.OPf.
Gründung	:	07.01.2008
Geschäftsjahr	:	Kalenderjahr

Gegenstand des Unternehmens

Gegenstand des Unternehmens sind Bildungsdienstleistungen jedweder Art. Dies wird u. a. realisiert durch

- die Entwicklung, Bereitstellung, Vermarktung und Umsetzung von Bildungsangeboten im Bereich der außerschulischen Jugendbildung, der Erwachsenenbildung sowie schulbegleitende Bildungsmaßnahmen jeglicher Art
- die Entwicklung, Bereitstellung, Vermarktung und Umsetzung von Bildungsangeboten im Auftrag Dritter oder in Kooperationsverbänden oder als zentralisierte Dienstleistung für Dritte
- Beratung Dritter zur Durchführung von Bildungsangeboten
- individuelle Bildungsberatung für Teilnehmer, insbesondere auch solche beruflicher Art
- die Erschließung zusätzlicher Finanzierungsquellen zur Durchführung der satzungsgemäßen Aufgaben
- die Entwicklung von Unterrichtsmaterialien, Lehrplänen, Kursmodellen und regionalen Entwicklungskonzepten
- die Förderung der internationalen Zusammenarbeit im Bildungsbereich.

Beteiligungsverhältnisse

Stammkapital	25.000,00 €	
VHS gGmbH	25.000,00 €	100,0 %
Mittelbare Beteiligung der Stadt Weiden i.d.OPf.		100,0 %

Besetzung der Organe (aktuell)

Die Gesellschaft hat keinen Aufsichtsrat.

Geschäftsführung: Stefan Frischholz

Gesamtbezüge der Mitglieder der Geschäftsführung

Die Geschäftsführung wurde durch den Geschäftsführer der VHS gGmbH ohne Bezüge wahrgenommen.

Lage des Unternehmens (Stand: 31.12.2017)

Im Wirtschaftsjahr 2017 betrug das Eigenkapital 564,2 T € (Vorjahr: 565,5 T €). Es wurde im Jahr 2017 ein Jahresfehlbetrag von 1,3 T € erwirtschaftet. Die Gesellschaft verfügt über eine ausreichende Eigenkapitalausstattung von 65,7 %. Die Umsatzerlöse stiegen auf 1.810 T € (Vorjahr: 1789 T €). Die Personalaufwendungen stiegen im Vergleich zum Vorjahr um 12,8 %-Punkte auf rund 760,3 T€. Die Gesellschaft finanziert sich aus laufenden Erträgen, es bestehen keine Verbindlichkeiten in Form von Bankkrediten.

Die Gesellschaft wurde im Jahr 2017 analog der Gesellschafterin VHS Weiden GmbH grundlegend weiter restrukturiert. Im Geschäftsjahr 2017 wurden maßgeblich Deutschkurse für Flüchtlinge und damit verbundene Integrationskurse durchgeführt. Das Unternehmen operiert hier vornehmlich auf dem Gebiet der Stadt Weiden und des Agenturbezirks der Arbeitsagentur Weiden. Ziel der Unternehmung ist die kostendeckende Erbringung von Bildungsdienstleistungen im Rahmen der gemeinnützigen Unternehmensbetätigung. Hauptsächliche Ertragsquelle stellt die Maßnahmendurchführung für BAMF und StMAS dar.

Kreditaufnahme im Geschäftsjahr 2017

Im Jahr 2017 wurden keine Kredite aufgenommen.

Daten der Bilanz

Aktiva	2017	2016	Abweichungen 2017 zu 2016	
	T€	T€	in T€	in %
Anlagevermögen:				
Sachanlagen	94,3	65,7	28,6	43,53
Umlaufvermögen:	186,5	173,0	13,5	7,80
Forderungen u. sonst. Vermögensgegen.	27,6	73,9	-46,3	-62,65
Flüssige Mittel	550,1	813,8	-263,7	-32,40
Bilanzsumme	859,3	1.128,9	-269,6	-23,88

Passiva	2017	2016	Abweichungen 2017 zu 2016	
	T€	T€	in T€	in %
Eigenkapital:				
Gezeichnetes Kapital	25,0	25,0	0,0	0,00
Bilanzgewinn	539,2	540,5	-1,3	-0,24
Rückstellungen	63,9	40,6	23,3	57,39
Verbindlichkeiten	218,0	522,8	-304,8	-58,30
Bilanzsumme	859,3	1.128,9	-269,6	-23,88

[Die Berechnungen für die Abweichungen in € und % wurden mit den tatsächlichen Zahlen durchgeführt. Danach wurde auf T€ gerundet. Rundungsdifferenzen sind entstanden.]

Daten der Gewinn- und Verlustrechnung

	2017	2016	Abweichungen 2017 zu 2016	
	T€	T€	in T€	in %
Umsatzerlöse	1.810,3	1.646,9	163,4	9,92
+ Sonst. betriebliche Erträge	0,0	0,0	0,0	0,00
+ Erhöhung Bestand fertiger/unfertiger Erzeugnisse	13,5	142,2	-128,7	-90,51
- Verminderung Bestand fertiger/unfertiger Erzeugnisse	0,0	0,0	0,0	0,00
- Materialaufwand	896,9	852,5	44,4	5,21
- Personalaufwand	760,3	516,5	243,8	47,20
- Abschreibungen	34,3	18,7	15,6	83,42
- Sonst. betriebliche Aufwendungen	164,3	149,5	14,8	9,90
+ Sonst. Zinsen und ähnliche Erträge	0,0	0,0	0,0	0,00
Ergebnis der gewöhnlichen Geschäftstätigkeit	-1,3	251,8	-253,1	-100,52
Jahresüberschuss, -fehlbetrag	-1,3	251,8	-253,1	-100,52
Gewinnvortrag/Verlustvortrag	540,5	288,6	251,9	87,28
Bilanzgewinn/-verlust	539,2	540,5	-1,3	-0,24

[Die Berechnungen für die Abweichungen in € und % wurden mit den tatsächlichen Zahlen durchgeführt. Danach wurde auf T€ gerundet. Rundungsdifferenzen sind entstanden.]

Energie-Technologische Zentrum Nordoberpfalz GmbH

Allgemeine Angaben

Rechtsform	:	Gesellschaft mit beschränkter Haftung
Sitz	:	Weiden i.d.OPf.
Anschrift	:	Bernhard-Suttner-Straße 4 92637 Weiden i.d.OPf.
Gründung	:	12.September 2012
Geschäftsjahr	:	Kalenderjahr

Gegenstand des Unternehmens

Gegenstand des Unternehmens ist die Förderung des rationellen Energieeinsatzes und der Bereitstellung und Nutzung regenerativer Energien in der Stadt und der Region Weiden i.d.OPf.

Beteiligungsverhältnisse

Stammkapital	25.000,00 €	
Stadt Weiden i.d.OPf.	16.250,00 €	65,0 %
Kommunalunternehmen Stadtwerke Weiden i.d.OPf. AöR	6.250,00 €	25,0 %
ZukunftsEnergieNordoberpfalz GmbH	2.500,00 €	10,0%
Beteiligung der Stadt Weiden i.d.OPf.		65,0 %
Mittelbare Beteiligung der Stadt Weiden i.d.OPf.		25,0 %

Besetzung der Organe (aktuell)

Die Gesellschaft verfügt über keinen Aufsichtsrat.

Geschäftsführung: Matthias Rösch

Gesamtbezüge der Mitglieder der Geschäftsführung

Das Unternehmen macht hinsichtlich der Angaben zu den Organbezügen gem. § 285 Nr. 9a HGB von der Schutzklausel gem. § 286 Abs. 4 HGB Gebrauch.

Lage des Unternehmens (Stand: 31.12.2017)

Die Eigenkapitalquote beträgt 33% bei geringem Investitionsanteil. Die dreijährige Förderung durch das bayerische Wirtschaftsministerium endete im Jahr 2015, die als Fördervoraussetzung genannte Fortführung der Gesellschaft auf fünf Jahre endete im Jahr 2017. Die Gesellschafter haben sich für eine Fortführung der Unternehmung ausgesprochen und gleichzeitig die Finanzierung der Gesellschaft durch eine ausreichende Kapitalausstattung zugesichert. Die Landkreise Neustadt a.d.Waldnaab und Tirschenreuth haben eine Unterstützung des Unternehmens zugesagt.

Die Gesellschaft ist zu einem Großteil gemeinnützig tätig und ist deshalb noch wesentlich auf die Betriebskostenzuschüsse durch die Gesellschafter angewiesen. Die Finanzlage ist stabil.

Kreditaufnahme im Geschäftsjahr 2017

Im Jahr 2017 wurden keine Kredite aufgenommen.

Daten der Bilanz

Aktiva	2017	2016	Abweichungen 2017 zu 2016	
	T€	T€	in T€	in %
Anlagevermögen:				
Sachanlagen	6,1	5,9	0,2	3,39
Umlaufvermögen:				
Forderungen u. sonst. Vermögensgegen.	19,9	0,6	19,3	3216,67
Flüssige Mittel	48,6	64,0	-15,4	-24,06
Bilanzsumme	108,8	78,7	30,1	38,25

Passiva	2017	2016	Abweichungen 2017 zu 2016	
	T€	T€	in T€	in %
Eigenkapital:				
Gezeichnetes Kapital	25,0	25,0	0,0	0,00
Kapitalrücklage	17,2	17,2	0,0	0,00
Bilanzgewinn	-6,5	0,0	-6,5	-100,00
Rückstellungen	13,2	7,7	5,5	71,43
Verbindlichkeiten	59,9	29,0	30,9	106,55
Bilanzsumme	108,8	78,7	30,1	38,25

[Die Berechnungen für die Abweichungen in € und % wurden mit den tatsächlichen Zahlen durchgeführt. Danach wurde auf T€ gerundet. Rundungsdifferenzen sind entstanden.]

Daten der Gewinn- und Verlustrechnung

	2017	2016	Abweichungen 2017 zu 2016	
	T€	T€	in T€	in %
Umsatzerlöse	188,4	185,8	2,6	1,40
- Materialaufwand	15,2	9,7	5,5	56,70
- Personalaufwand	126,6	127,6	-1,0	-0,78
- Abschreibungen	3,2	5,9	-2,7	-45,76
- Sonst. betriebliche Aufwendungen	47,1	42,5	4,6	10,82
Ergebnis der gewöhnlichen Geschäftstätigkeit	-6,3	0,2	-6,5	-3250,00
Jahresüberschuss, -fehlbetrag	-6,5	0,0	-6,5	-100,00

[Die Berechnungen für die Abweichungen in € und % wurden mit den tatsächlichen Zahlen durchgeführt. Danach wurde auf T€ gerundet. Rundungsdifferenzen sind entstanden.]

Kommunalunternehmen Stadtwerke Weiden i.d.OPf. Anstalt des öffentlichen Rechts der Stadt Weiden i.d.OPf.

Allgemeine Angaben

Rechtsform:	Kommunalunternehmen, Anstalt des öffentlichen Rechts
Sitz:	Weiden i.d.OPf.
Anschrift:	Gaswerkstraße 20 92637 Weiden i.d.OPf.
Gründung:	01.07.2012
Geschäftsjahr:	Kalenderjahr

Gegenstand des Unternehmens

Gegenstand des Unternehmens ist

- die Versorgung des Stadtgebietes Weiden i.d.OPf. mit Strom, Gas und Wasser
- der Betrieb der Abwasserbeseitigung im Stadtgebiet Weiden i.d.OPf.
- der Betrieb des Freizeitentrums (Eissportanlage, Saunen- und Thermenwelt)
- der Betrieb von Anlagen der regenerativen Energieerzeugung
- alle mit der Erzeugung, dem Bezug, der Lieferung und der Verteilung von Energie und Fernwärme zusammenhängenden Tätigkeiten, insbesondere auch die Beratung von Endabnehmern im Stadtgebiet Weiden i.d.OPf. hinsichtlich einer möglichst effizienten und umweltverträglichen Energieversorgung
- Beratungsleistungen und Vorfinanzierungen für die Installation von Blockheizkraftwerken und Energieeinsparmaßnahmen (Contracting und Facility-Management) für Immobilien und Einrichtungen der Stadt Weiden i.d.OPf.

Beteiligungsverhältnisse

Stammkapital:	6.000.000,00 €	
Stadt Weiden i.d.OPf.	6.000.000,00 €	100,0 %

Besetzung der Organe (aktuell)

Verwaltungsratsvorsitzender: Oberbürgermeister Kurt Seggewiß

Verwaltungsräte: Dr. Matthias Holl
Reinhard Hese (bis 15.05.2017)
Norbert Freundorfer (16.05.2017)
Hans Sperrer
Wolfgang Pausch
Dr. Christian Deglmann
Rainer Sindensberger
Prof. Dr. Markus Brautsch
Herr Hans-Jörg Schön
Lothar Höher
Karl Bärnklaus
Sabine Zeitler
Jens Meier

Vorstand: Johann Riedl
Stellv. Vorstand: Christine Melischko

Gesamtbezüge der Mitglieder der Geschäftsführung

Die Bezüge des Vorstandes bemessen sich nach Tarif KWBG (B) Gruppe B3, Stufe 1 .
Die Sitzungsgelder für den Verwaltungsrat betragen 9.015 €.

Lage des Unternehmens (Stand: 31.12.2017)

Die Ertragslage hat sich gegenüber dem Vorjahr im Betriebsergebnis von 38.894T€ auf 39.396,6 T€ erhöht. Das Jahresergebnis nach Steuern beläuft sich auf 1.165,1T€. Das Unternehmen verfügt über eine ausreichende Eigenkapitalquote von 41,6% (Vorjahr 40,9%). Die langfristigen Bankverbindlichkeiten wurden in 2017 um rund 916,4 T€ verringert.

Der Materialaufwand verringerte sich im Geschäftsjahr auf 20.501,7 T€
Die Personalaufwendungen erhöhten sich im Geschäftsjahr auf nunmehr 7.607,4 T€
Die Abschreibungswerte haben sich in 2017 auf 5.714,4 T€ erhöht.

Kreditaufnahme im Geschäftsjahr 2017

Im Jahr 2017 wurden keine Kredite aufgenommen.

Daten der Bilanz

Aktiva	2017	2016	Abweichungen 2017 zu 2016	
	T€	T€	in T€	in %
Anlagevermögen:				
Immaterielle Vermögensgegenstände	500,1	431,9	68,2	15,79
Sachanlagen	135.301,5	133.532,2	1.769,3	1,32
Finanzanlagen	8.366,1	8.507,4	-141,3	-1,66
Umlaufvermögen:				
Vorräte	519,6	519,6	0,0	0,00
Forderungen u. sonst. Vermögensgegenstände	7.977,4	7.906,4	71,0	0,90
Flüssige Mittel	5.195,2	6.736,1	-1.540,9	-22,88
Rechnungsabgrenzungsposten	194,4	215,7	-21,3	-9,87
Bilanzsumme	158.054,7	157.849,3	205,4	0,13

Passiva	2017	2016	Abweichungen 2017 zu 2016	
	T€	T€	in T€	in %
Eigenkapital:				
Gezeichnetes/festgesetztes Kapital	6.000,0	6.000,0	0,0	0,00
Kapitalrücklagen	58.614,1	57.505,8	1.108,3	1,93
Jahresüberschuss/-fehlbetrag	1.165,1	1.108,3	56,8	5,12
Sonderposten für Investitionszuschüsse	0,0	0,0	0,0	0,00
Empfangen Ertragszuschüsse	12.924,2	14.147,0	-1.222,8	-8,64
Rückstellungen	4.256,2	3.905,7	350,5	8,97
Verbindlichkeiten	75.095,0	75.182,5	-87,5	-0,12
Rechnungsabgrenzungsposten	0,0	0,0	0,0	0,00
Bilanzsumme	158.054,7	157.849,3	205,4	0,13

[Die Berechnungen für die Abweichungen in € und % wurden mit den tatsächlichen Zahlen durchgeführt. Danach wurde auf T€ gerundet. Rundungsdifferenzen sind entstanden.]

Daten der Gewinn- und Verlustrechnung

	2017	2016	Abweichungen 2017 zu 2016	
	T€	T€	in T€	in %
Umsatzerlöse	38.254,0	38.173,8	80,2	0,21
+ Bestandsveränderung an unfert. Leistg.	0,9	-2,0	2,9	-145,00
+ Sonstige betriebliche Erträge	277,1	105,3	171,8	163,15
+ andere aktivierte Eigenleistungen	864,6	617,3	247,3	40,06
Rohergebnis	39.396,6	38.895,3	501,3	1,29
- Materialaufwand	20.501,7	20.627,6	-125,9	-0,61
- Personalaufwand	7.607,4	7.113,6	493,8	6,94
- Abschreibungen auf Sachanlagen	5.714,4	5.687,0	27,4	0,48
- Sonstige betriebliche Aufwendungen	3.005,7	2.642,2	363,5	13,76
+ Sonstige Zinsen und ähnliche Erträge	12,4	58,2	-45,8	-78,69
+ Erträge aus Beteiligungen	381,4	362,3	19,1	5,27
- Zinsen und ähnliche Aufwendungen	1.585,9	1.939,1	-353,2	-18,21
Ergebnis der gewöhnl. Geschäftstätigkeit	1.375,7	1.306,4	69,3	5,30
- Steuern vom Einkommen	0,4	0,0	0,4	100,00
- Sonstige Steuern	210,6	198,1	12,5	6,31
Jahresüberschuss	1.165,1	1.108,3	56,8	5,12

[Die Berechnungen für die Abweichungen in € und % wurden mit den tatsächlichen Zahlen durchgeführt. Danach wurde auf T€ gerundet. Rundungsdifferenzen sind entstanden.]

Stromnetz Weiden i.d.OPf. Verwaltungs GmbH

Allgemeine Angaben

Rechtsform	:	Gesellschaft mit beschränkter Haftung
Sitz	:	Weiden
Anschrift	:	Moosbürger Straße 15 92637 Weiden
Gründung	:	03.07.2015
Geschäftsjahr	:	Kalenderjahr

Gegenstand des Unternehmens

Beteiligung als persönlich haftende Gesellschafterin an der Stromnetz Weiden i.d.OPf. GmbH & Co. KG mit Sitz in Weiden. Die Gesellschaft ist im Rahmen der Gemeindeordnung für den Freistaat Bayern zu allen Maßnahmen berechtigt, durch die der Gesellschaftszweck unmittelbar oder mittelbar gefördert werden kann.

Beteiligungsverhältnisse

Stammkapital	25.000,00 €	
Kommunalunternehmen Stadtwerke Weiden i.d.OPf. AöR	25.000,00€	51,0 %
Mittelbare Beteiligung der Stadt Weiden i.d.OPf.		51,0 %

Besetzung der Organe (aktuell)

Die Gesellschaft verfügt über keinen Aufsichtsrat.

Geschäftsführer: Karl Krapf
Johann Riedl

Gesamtbezüge der Mitglieder der Geschäftsführung

Die Geschäftsführung erhält keine Vergütung durch die Gesellschaft.

Lage des Unternehmens (Stand: 31.12.2017)

Die Gesellschaft ist Komplementär der Stromnetz Weiden GmbH & Co. KG. Die Gesellschaft erhält eine Erstattung der Aufwendungen durch die KG. Zusätzlich wird eine jährliche Vergütung an Sie ausbezahlt. Darüber hinausgehende Geschäftstätigkeiten werden nicht durchgeführt.

Kreditaufnahme im Geschäftsjahr 2017

Im Jahr 2017 wurden keine Kredite aufgenommen.

Daten der Bilanz

Aktiva	2017	2016	Abweichungen 2017 zu 2016	
	T€	T€	in T€	in %
Anlagevermögen:				
Sachanlagen	0,0	0,0	0,0	0,00
Umlaufvermögen:				
Kassenbestand	27,2	24,0	3,2	13,33
Rechnungsabgrenzung	0,0	0,0	0,0	0,00
Bilanzsumme	31,7	28,5	3,2	11,23

Passiva	2017	2016	Abweichungen 2017 zu 2016	
	T€	T€	in T€	in %
Eigenkapital:				
Gezeichnetes Kapital	25,0	25,0	0,0	0,00
Ergebnisrücklage	1,3	0,0	1,3	100,00
Bilanzgewinn	1,3	1,3	0,0	0,00
Rückstellungen	3,5	1,5	2,0	133,33
Verbindlichkeiten	0,7	0,7	0,0	0,00
Rechnungsabgrenzung	0,0	0,0	0,0	0,00
Bilanzsumme	31,7	28,5	3,2	11,23

[Die Berechnungen für die Abweichungen in € und % wurden mit den tatsächlichen Zahlen durchgeführt. Danach wurde auf T€ gerundet. Rundungsdifferenzen sind entstanden.]

Daten der Gewinn- und Verlustrechnung

	2017	2016	Abweichungen 2017 zu 2016	
	T€	T€	in T€	in %
Umsatzerlöse	0,0	0,0	0,0	0,00
+ Sonst. betr. Erträge	3,8	3,8	0,0	0,00
- Abschreibungen	0,0	0,0	0,0	0,00
- Sonst. betriebliche Aufwendungen	2,6	2,5	0,1	4,00
+ Sonst. Zinsen und ähnliche Erträge	0,0	0,0	0,0	0,00
- Zinsen und ähnliche Aufwendungen	0,0	0,0	0,0	0,00
Ergebnis der gewöhnlichen Geschäftstätigkeit	1,3	1,3	0,0	0,00
- Steuern vom Einkommen und Ertrag	0,0	0,0	0,0	0,00
Jahresüberschuss, -fehlbetrag	1,3	1,3	0,0	0,00

[Die Berechnungen für die Abweichungen in € und % wurden mit den tatsächlichen Zahlen durchgeführt. Danach wurde auf T€ gerundet. Rundungsdifferenzen sind entstanden.]

Stromnetz Weiden GmbH & Co. KG

Allgemeine Angaben

Rechtsform	:	Kommanditgesellschaft
Sitz	:	Weiden
Anschrift	:	Moosbürger Straße 15 92637 Weiden
Gründung	:	03.07.2015
Geschäftsjahr	:	Kalenderjahr

Gegenstand des Unternehmens

Betrieb, die Instandhaltung und der Ausbau des örtlichen Gas- und Stromverteilnetzes in der Stadt Weiden sowie eng damit verbundene Aktivitäten der Energieerzeugung und –versorgung.

Beteiligungsverhältnisse

Stammkapital	10.000,00 €	
Kommunalunternehmen Stadtwerke Weiden i.d.OPf. AöR	5.100,00€	51,0 %
Mittelbare Beteiligung der Stadt Weiden i.d.OPf.		51,0 %

Besetzung der Organe (aktuell)

Aufsichtsratsvorsitzender: Oberbürgermeister Kurt Seggewiß

Aufsichtsräte: Bürgermeister Lothar Höher
Dr. Matthias Holl
Dr. Christian Degelmann
Wolfgang Hildebrand
Alexander Radlbeck
Martina Knorr

Geschäftsführer: Karl Krapf
Johann Riedl

Gesamtbezüge der Mitglieder der Geschäftsführung

Auf die Angaben gem. § 285 Nr. 9a HGB wurde unter Inanspruchnahme von § 286 Abs. 4 HGB verzichtet.

Lage des Unternehmens (Stand: 31.12.2017)

Für Datenmigration wurde in 2017 ein einmaliger Aufwand von rund 1,1 Mio. € fällig. Dadurch bedingt sich der negative Geschäftsabschluss, der jedoch im geplanten Rahmen ausfällt. In den zukünftigen Geschäftsjahren wird mit einem Ausgleich der Verlustanteile durch prognostizierte Jahresüberschüsse gerechnet. Die Gesellschaft hat im Geschäftsjahr ihre Zahlungsverpflichtungen stets nachkommen können. Die Liquidität ist auch für die kommenden Geschäftsjahre sichergestellt.

Die Bankverbindlichkeiten verringerten sich im Geschäftsjahr 2017 auf 1.801,8 T€.

Kreditaufnahme im Geschäftsjahr 2017

Es wurden im Geschäftsjahr 2017 keine Kredite aufgenommen.

Daten der Bilanz

Aktiva	2017	2016	Abweichungen 2017 zu 2016	
	T€	T€	in T€	in %
Anlagevermögen:				
Immaterielle Vermögensgegenstände	10,8	9,0	1,8	20,00
Sachanlagen	6.846,1	5.953,0	893,1	15,00
Beteiligungen	25,0	25,0	0,0	0,00
Umlaufvermögen:	1.952,5	3.173,0	-1.220,5	-38,47
Kassenbestand	1.686,8	25,0	1.661,8	6.647,20
Rechnungsabgrenzung	1,3	1,0	0,3	30,00
Nicht durch Vermögenseinlage gedeckte Verlustanteile von Kommanditisten	291,6	0,0	291,6	100,00
Bilanzsumme	10.814,0	9.177,0	1.637,0	17,84

Passiva	2017	2016	Abweichungen 2017 zu 2016	
	T€	T€	in T€	in %
Eigenkapital:				
Gezeichnetes Kapital	10,0	10,0	0,0	0,00
Gebundene Rücklage	242,6	243,0	-0,4	-0,16
Verlustvortragskonten Kommanditisten	544,2	0,0	544,2	100,00
Nicht d. Verm. Ged. Verlustanteile Kommanditisten	291,6	0,0	2931,6	100,00
Rückstellungen	1.446,4	815,0	631,4	77,47
Verbindlichkeiten	5.640,1	4.627,0	1.013,1	21,90
Rechnungsabgrenzung	0,0	0,0	0,0	0,00
Bilanzsumme	10.814,0	9.177,0	1.637,0	17,84

[Die Berechnungen für die Abweichungen in € und % wurden mit den tatsächlichen Zahlen durchgeführt. Danach wurde auf T€ gerundet. Rundungsdifferenzen sind entstanden.]

Daten der Gewinn- und Verlustrechnung

	2017	2016	Abweichungen 2017 zu 2016	
	T€	T€	in T€	in %
Umsatzerlöse	21.823,1	19.731,0	2.092,1	10,60
+ Sonst. betr. Erträge	5,0	2,0	3,0	150,00
- Materialaufwand	19.027,8	17.333,0	1.694,8	9,78
- Abschreibungen	386,2	352,0	34,2	9,72
- Sonst. betriebliche Aufwendungen	2.882,3	1.611,0	1.271,3	78,91
+ Sonst. Zinsen und ähnliche Erträge	0,0	0,0	0,0	0,00
- Zinsen und ähnliche Aufwendungen	74,9	43,0	31,9	74,19
Ergebnis der gewöhnlichen Geschäftstätigkeit	-543,1	393,0	-936,1	-238,19
- Steuern vom Einkommen und Ertrag	1,1	1,0	0,1	10,00
Jahresüberschuss, -fehlbetrag	-544,2	392,0	-936,2	-238,83

[Die Berechnungen für die Abweichungen in € und % wurden mit den tatsächlichen Zahlen durchgeführt. Danach wurde auf T€ gerundet. Rundungsdifferenzen sind entstanden.]

ZENO - ZukunftsEnergieNordoberpfalz GmbH

Allgemeine Angaben

Rechtsform	:	Gesellschaft mit beschränkter Haftung
Sitz	:	Floß
Anschrift	:	Rathausplatz 3 92685 Floß
Gründung	:	23.02.2012
Geschäftsjahr	:	Kalenderjahr

Gegenstand des Unternehmens

Entwicklung und Verwirklichung von Erneuerbaren-Energien-Projekten in der Region der Nordoberpfalz in Zusammenarbeit verschiedener Kommunen.

Beteiligungsverhältnisse

Stammkapital	45.000,00 €	
Kommunalunternehmen Stadtwerke Weiden i.d.OPf. AöR	5.000,00 €	11,11 %
Mittelbare Beteiligung der Stadt Weiden i.d.OPf.		11,11 %

Besetzung der Organe (aktuell)

Geschäftsführung:	Johann Riedl Reinhard Gayer
Aufsichtsratsmitglieder:	Reiner Gäbl Günter Stich –Aufsichtsratsvorsitzender- Kurt Seggewiß Anton Kappl Markus Ludwig Thomas Meiler Ulrich Roth

Gesamtbezüge der Mitglieder der Geschäftsführung

Die Geschäftsführung erhielt keine Bezüge.
Die Aufsichtsratsvergütung belief sich auf 187,50€.

Lage des Unternehmens (Stand: 31.12.2017)

Die Geschäftstätigkeit wurde in 2017 durchgehend ausgeübt. Die Finanzlage ist bei einem Eigenkapitalanteil von 53,0% als durchschnittlich zu bezeichnen. Das Geschäftsergebnis ist durch die Erstellung eines Interkommunalen Energienutzungsplans belastet. Zukünftig wird wieder mit positiven Ergebnissen gerechnet.

Kreditaufnahme im Geschäftsjahr 2017

Es wurden in 2017 eine Kredit in Höhe von 57,0 T€ aufgenommen.

Daten der Bilanz

Aktiva	2017	2016	Abweichungen 2017 zu 2016	
	T€	T€	in T€	in %
Anlagevermögen:				
Sachanlagen	13,0	13,6	-0,6	-4,41
Forderungen u. sonst. Vermögensgegen.	98,0	71,3	26,7	37,45
Flüssige Mittel	35,6	11,8	23,8	201,69
Rechnungsabgrenzungsposten	0,8	1,4	-0,6	42,86
Bilanzsumme	147,5	98,0	49,5	50,51

Passiva	2017	2016	Abweichungen 2017 zu 2016	
	T€	T€	in T€	in %
Eigenkapital:				
Gezeichnetes Kapital	45,0	45,0	0,0	0,00
Gewinnvortrag	39,3	50,4	-11,1	-22,02
Jahresüberschuss/-fehlbetrag	-6,1	-11,1	5,0	-45,05
Rückstellungen	1,5	1,5	0,0	0,00
Verbindlichkeiten	67,8	12,3	55,5	451,22
Bilanzsumme	147,5	98,0	49,5	50,51

[Die Berechnungen für die Abweichungen in € und % wurden mit den tatsächlichen Zahlen durchgeführt. Danach wurde auf T€ gerundet. Rundungsdifferenzen sind entstanden.]

Daten der Gewinn- und Verlustrechnung

	2017	2016	Abweichungen 2017 zu 2016	
	T€	T€	in T€	in %
Umsatzerlöse	46,9	46,7	0,2	0,43
+ Sonst. betriebliche Erträge	51,7	23,8	27,9	117,23
- Materialaufwand	0,0	0,0	0,0	0,00
- Personalaufwand	19,0	19,9	-0,9	-4,52
- Abschreibungen	1,2	1,1	0,1	9,09
- Sonst. betriebliche Aufwendungen	86,3	60,7	25,6	42,17
+ Sonst. Zinsen und ähnliche Erträge	2,4	0,0	2,4	100,00
Ergebnis der gewöhnlichen Geschäftstätigkeit	-6,1	-11,1	5,0	-45,05
- Steuern vom Einkommen und Ertrag	0,0	0,0	0,0	0,00
Jahresüberschuss, -fehlbetrag	-6,1	-11,1	5,0	-45,05

[Die Berechnungen für die Abweichungen in € und % wurden mit den tatsächlichen Zahlen durchgeführt. Danach wurde auf T€ gerundet. Rundungsdifferenzen sind entstanden.]

Sonnenpark Tännenberg GmbH & Co. KG

Allgemeine Angaben

Rechtsform : Gesellschaft mit beschränkter Haftung
Sitz : Weiden i.d.OPf.
Anschrift : Pfreimder Straße 1
92723 Tännenberg
Gründung : 24.April 2012
Geschäftsjahr : Kalenderjahr

Gegenstand des Unternehmens

Betrieb einer Solaranlage in Tännenberg.

Beteiligungsverhältnisse

Stammkapital	27.440,00 €	
Kommunalunternehmen Stadtwerke Weiden i.d.OPf. AöR	6.720,00 €	24,49 %
Mittelbare Beteiligung der Stadt Weiden i.d.OPf.		24,49 %

Besetzung der Organe (aktuell)

Geschäftsführung: Reinhard Gayer
Johann Riedl

Gesamtbezüge der Mitglieder der Geschäftsführung

Von der Schutzklausel gem. § 286 Abs. 4 HGB wurde Gebrauch gemacht.

Lage des Unternehmens (Stand: 31.12.2017)

Aufgrund der positiven Sonneneinstrahlung in 2017 ist das Ergebnis im Wirtschaftsjahr höher als geplant. Das Ergebnis nach Steuern beträgt 367.263,44 € (Vorjahr: 370.584,38 €). Insgesamt kann die wirtschaftliche Lage des Unternehmens als gut bezeichnet werden.

Im Jahr 2017 wurden aufgrund der guten Sonneneinstrahlung 4.668.579 kWh (Vorjahr 4.689.351 kWh) ins Netz eingespeist und liegt damit erheblich über den Worst-Case-Szenarien der Unternehmung. Der Eigenkapitalanteil beträgt zum 31.12.2017 rund 95%. Ersatzinvestitionen sind über eine Rücklage, andere Risiken über entsprechende Versicherungen abgesichert.

Die Anlage kann aufgrund der eingespeisten Menge rund 1000 Vier-Personen-Haushalte mit Strom versorgen. Die dabei eingesparte Menge an CO₂ beträgt rund 3260 Tonnen. Seit Errichtung der Anlage wurden 17.509 Tonnen CO₂ eingespart.

Kreditaufnahme im Geschäftsjahr 2017

Es wurden keine Kredite aufgenommen.

Daten der Bilanz

Aktiva	2017	2016	Abweichungen 2017 zu 2016	
	T€	T€	in T€	in %
Anlagevermögen:				
Sachanlagen	6.560,4	7.027,4	-467,0	-6,65
Umlaufvermögen:				
Forderungen u. sonst. Vermögensgegen.	41,5	24,8	16,7	67,34
Flüssige Mittel	255,8	151,4	104,4	68,96
Rechnungsabgrenzungsposten	38,4	61,0	-22,6	37,05
Bilanzsumme	6.896,1	7.264,6	-368,5	-5,07

Passiva	2017	2016	Abweichungen 2017 zu 2016	
	T€	T€	in T€	in %
Eigenkapital:				
Gezeichnetes Kapital	27,4	27,4	0,0	0,00
Kapitalrücklage	6.453,3	7.030,3	-577,0	-8,21
Ergebnisrücklage	56,9	45,9	11,0	23,97
Rückstellungen	77,4	70,6	6,8	9,63
Verbindlichkeiten	281,0	90,3	190,7	211,18
Bilanzsumme	6.896,1	7.264,6	-368,5	-5,07

[Die Berechnungen für die Abweichungen in € und % wurden mit den tatsächlichen Zahlen durchgeführt. Danach wurde auf T€ gerundet. Rundungsdifferenzen sind entstanden.]

Daten der Gewinn- und Verlustrechnung

	2017	2016	Abweichungen 2017 zu 2016	
	T€	T€	in T€	in %
Umsatzerlöse	1.045,0	1.048,9	-3,9	-0,37
+ Sonst. betriebliche Erträge	0,5	0,5	0,0	0,00
- Materialaufwand	78,1	64,3	13,8	21,46
- Personalaufwand	0,0	0,0	0,0	0,00
- Abschreibungen	467,0	467,0	0,0	0,00
- Sonst. betriebliche Aufwendungen	102,2	102,0	0,2	0,20
+ Sonst. Zinsen und ähnliche Erträge	0,0	0,7	-0,7	-100,00
Ergebnis der gewöhnlichen Geschäftstätigkeit	397,5	416,8	-19,3	-4,63
- Steuern	30,7	46,2	-15,5	-33,55
Jahresüberschuss, -fehlbetrag	366,8	370,6	-3,8	-1,03
- Einstellung in Gewinnrücklage	11,0	11,1	-0,1	-0,90
- Belastung auf Kapitalkonten	355,8	359,0	-3,2	-0,89
Bilanzgewinn/-verlust	0,0	0,0	0,0	0,00

[Die Berechnungen für die Abweichungen in € und % wurden mit den tatsächlichen Zahlen durchgeführt. Danach wurde auf T€ gerundet. Rundungsdifferenzen sind entstanden.]

Sonnenpark Hütten GmbH&Co. KG

Allgemeine Angaben

Rechtsform : Kommanditgesellschaft

Sitz : Weiden i.d.OPf.

Anschrift : Gaswerkstraße 20
92637 Weiden i.d.OPf.

Gründung : 18.02.2014

Geschäftsjahr : Kalenderjahr

Gegenstand des Unternehmens

Betrieb einer Solaranlage in Hütten, Landkreis Neustadt a.d.Waldnaab.

Beteiligungsverhältnisse

Kommunalunternehmen Stadtwerke Weiden i.d.OPf. AöR	3.100.000,00 €	50,67 %
Kommunalbetrieb Floß	50.000,00 €	0,82 %
Bürgerenergiegenossenschaft Zeno eG	100.000,00 €	1,64 %
Private Investoren	2.866.000 €	46,87 %
Mittelbare Beteiligung der Stadt Weiden i.d.OPf.		50,67 %

Besetzung der Organe (aktuell)

Geschäftsführung: Reinhard Gayer
Johann Riedl

Gesamtbezüge der Mitglieder der Geschäftsführung

Von der Schutzklausel gem. § 286 Abs. 4 HGB wurde Gebrauch gemacht.

Lage des Unternehmens (Stand: 31.12.2017)

Im Jahr 2017 wurden aufgrund der guten Sonneneinstrahlung 16.151.808 kwh (Vorjahr 16.060.128 kwh) ins Netz eingespeist und liegt damit erheblich über den Worst-Case-Szenarien der Unternehmung. Die Erträge steigen entsprechend der höheren Einspeisemenge auf ein Ergebnis nach Steuern von 611.437,15 € (Vorjahr 570.109,89 €). Der Eigenkapitalanteil beträgt zum 31.12.2017 24,35%. Ersatzinvestitionen sind über eine Rücklage, andere Risiken über entsprechende Versicherungen abgesichert.

Die Anlage kann aufgrund der eingespeisten Menge rund 3600 Vier-Personen-Haushalte mit Strom versorgen. Die dabei eingesparte Menge an CO2 beträgt rund 11.200 Tonnen. Seit Inbetriebnahme der Anlage im Jahr 2013 wurden dadurch rund 52.590 Tonnen CO2 eingespart.

Kreditaufnahme im Geschäftsjahr 2017

Es wurden keine Kredite aufgenommen.

Daten der Bilanz

Aktiva	2017	2016	Abweichungen 2017 zu 2016	
	T€	T€	in T€	in %
Anlagevermögen:				
Immaterielle Vermögensgegenstände	1.655,8	1.766,2	-110,4	-6,25
Sachanlagen	19.897,2	21.223,7	-1-326,5	-6,25
Umlaufvermögen:	33,3	2,7	30,6	1.133,3
Forderungen u. sonst. Vermögensgegen.	46,4	18,0	28,4	157,78
Flüssige Mittel	2.195,1	2.133,3	61,8	2,90
Rechnungsabgrenzungsposten	1.285,3	1.376,7	-91,4	-6,64
Bilanzsumme	25.113,2	26.520,5	-1.407,3	-5,31

Passiva	2017	2016	Abweichungen 2017 zu 2016	
	T€	T€	in T€	in %
Eigenkapital:				
Gezeichnetes Kapital	6.116,0	6.116,0	0,0	0,00
Verlustvortrag Kommanditisten	0,0	0,0	0,0	0,00
Ergebnisrücklage	115,8	85,2	30,6	35,92
Rückstellungen	83,3	125,3	-42,0	-33,52
Verbindlichkeiten	18.798,1	20.193,9	-1.395,8	-6,91
Bilanzsumme	25.113,2	26.520,5	-1.407,3	-5,31

[Die Berechnungen für die Abweichungen in € und % wurden mit den tatsächlichen Zahlen durchgeführt. Danach wurde auf T€ gerundet. Rundungsdifferenzen sind entstanden.]

Daten der Gewinn- und Verlustrechnung

	2017	2016	Abweichungen 2017 zu 2016	
	T€	T€	in T€	in %
Umsatzerlöse	3.080,3	3.061,1	19,2	0,63
+ Sonst. betriebliche Erträge	29,4	0,0	29,4	100,00
- Materialaufwand	162,3	119,5	42,8	35,82
- Abschreibungen	1.436,9	1.436,9	0,0	0,00
- Sonst. betriebliche Aufwendungen	180,2	184,8	-4,6	-2,49
+ Sonst. Zinsen und ähnliche Erträge	0,7	2,5	-1,8	-72,00
- Zinsen und ähnliche Aufwendungen	604,9	657,7	-52,8	-8,03
Ergebnis der gewöhnlichen Geschäftstätigkeit	726,1	664,7	61,4	9,24
- Steuern	114,7	94,6	20,1	21,25
Jahresüberschuss, -fehlbetrag	611,4	570,1	41,3	7,24
- Einstellung in Rücklage	30,6	28,5	2,1	7,37
- Belastung auf Kapitalkonten	0,0	0,0	0,0	0,00
- Gutschrift auf Verrechnungskonten	580,9	541,6	39,3	7,26
Bilanzgewinn/-verlust	0,0	0,0	0,0	0,00

[Die Berechnungen für die Abweichungen in € und % wurden mit den tatsächlichen Zahlen durchgeführt. Danach wurde auf T€ gerundet. Rundungsdifferenzen sind entstanden.]

Be-On eingetragene Genossenschaft

Allgemeine Angaben

Rechtsform : eingetragene Genossenschaft
Sitz : Weiden i.d.OPf.
Anschrift : Böhmerwaldstraße 32
92637 Weiden
Gründung : 01.07.2010
Geschäftsjahr : Kalenderjahr

Gegenstand des Unternehmens

Errichtung und Unterhaltung von Anlagen zur Erzeugung regenerativer Energie, insbesondere Photovoltaikanlagen, sowie die Produktion und der Vertrieb regenerativer Energien, insbesondere Photovoltaik.

Beteiligungsverhältnisse

Ausgegebene Anteile	446	
Anteile Stadt Weiden i.d.OPf.	50	11,21 %

Besetzung der Organe (aktuell)

Vorstand: Martin Lang
Stephan Korb
Aufsichtsrat: Norbert Freundorfer – Aufsichtsratsvorsitzender -
Matthias Rösch
Kurt Seggewiss
Veit Wagner
Reinhard Hese
Michael Bäumlner

Gesamtbezüge der Mitglieder der Geschäftsführung

Die Geschäftsführung erhielt keine Bezüge.

Lage des Unternehmens (Stand: 31.12.2017)

Die Geschäftstätigkeit wurde im gesamten Geschäftsjahr ausgeübt. Die Liquidität der Genossenschaft war gegeben.

Daten der Bilanz

Aktiva	2017	2016	Abweichungen 2017 zu 2016	
	T€	T€	in T€	in %
Anlagevermögen:				
Sachanlagen	638,2	683,8	-45,6	-6,67
Umlaufvermögen:				
Forderungen u. sonst. Vermögensgegen.	16,0	39,2	-23,2	-59,18
Flüssige Mittel	6,5	78,6	-72,1	-91,73
Rechnungsabgrenzungsposten	1,1	1,4	-0,3	-21,43
Bilanzsumme	661,8	803,0	-141,2	-17,58

Passiva	2017	2016	Abweichungen 2017 zu 2016	
	T€	T€	in T€	in %
Eigenkapital:				
Gezeichnetes Kapital	428,2	421,4	6,8	1,61
Kapitalrücklage	-32,2	-21,8	-10,4	47,71
Verlustvortrag	0,0	0,0	0,0	0,00
Jahresüberschuss	6,3	11,8	-5,5	-46,61
Rückstellungen	16,3	15,2	1,1	7,24
Verbindlichkeiten	220,2	354,9	-134,7	-37,95
Bilanzsumme	661,8	803,0	-141,2	-17,58

[Die Berechnungen für die Abweichungen in € und % wurden mit den tatsächlichen Zahlen durchgeführt. Danach wurde auf T€ gerundet. Rundungsdifferenzen sind entstanden.]

Daten der Gewinn- und Verlustrechnung

	2017	2016	Abweichungen 2017 zu 2016	
	T€	T€	in T€	in %
Umsatzerlöse	101,9	90,5	11,4	12,60
+ Sonst. betriebliche Erträge	0,7	1,9	-1,2	-63,16
- Materialaufwand	0,0	0,0	0,0	0,00
- Abschreibungen	45,9	41,2	4,7	11,41
- Sonst. betriebliche Aufwendungen	32,0	28,9	3,1	10,73
+ Sonst. Zinsen und ähnliche Erträge	0,0	0,0	0,0	0,00
- Zinsen und ähnliche Aufwendungen	6,0	5,7	0,3	5,26
Ergebnis der gewöhnlichen Geschäftstätigkeit	18,6	16,6	2,0	12,05
- Steuern	12,0	4,2	7,8	185,71
Jahresüberschuss, -fehlbetrag	6,6	12,3	-5,7	-46,34
- Einstellung in Rücklage	0,3	0,6	-0,3	-50,00
Bilanzgewinn/-verlust	6,3	11,8	-5,5	-46,61

[Die Berechnungen für die Abweichungen in € und % wurden mit den tatsächlichen Zahlen durchgeführt. Danach wurde auf T€ gerundet. Rundungsdifferenzen sind entstanden.]

Max-Reger Congress & Event GmbH

Allgemeine Angaben

Rechtsform	:	Gesellschaft mit beschränkter Haftung
Sitz	:	Weiden
Anschrift	:	Dr.-Pfleger-Straße 17 92637 Weiden
Gründung	:	19.03.2015
Geschäftsjahr	:	Kalenderjahr

Gegenstand des Unternehmens

Vermietung von Örtlichkeiten für Konzerte, Opern, Ballett- und Theateraufführungen, Feste, Bälle, Ausstellungen sowie Versammlungen, Tagungen und Kongresse aller Art und durchführbarer Größe, sowie für Kegelveranstaltungen in der vorhandenen Anlage in der Stadt Weiden i.d.OPf. Dies dient der Bereicherung des kulturellen, gesellschaftlichen und wirtschaftlichen Lebens in der Stadt Weiden i.d.OPf.

Beteiligungsverhältnisse

Stammkapital	26.000,00 €	
Stadt Weiden i.d.OPf.	26.000,00€	100,0 %

Besetzung der Organe (aktuell)

Aufsichtsratsvorsitzender: Oberbürgermeister Kurt Seggewiß

Aufsichtsräte:
Florian Graf
Karl-Heinz Schell
Wolfgang Pausch
Alois Lukas
Reinhold Wildenauer
Karl Bärnklaus

Geschäftsführer: Johannes Häring

Gesamtbezüge der Mitglieder der Geschäftsführung

Auf die Angaben gem. § 285 Nr. 9a HGB wurde unter Inanspruchnahme von § 286 Abs. 4 HGB verzichtet.

Lage des Unternehmens (Stand: 31.12.2017)

Im Geschäftsjahr 2017 weist die Max-Reger-Halle eine in der Branche überdurchschnittliche Auslastung aus. Die Umsatzerlöse betragen 636 T€. Der Rohertrag liegt mit 595 T€ nahezu konstant auf Vorjahresniveau Die Personalkosten stiegen von 623 auf 697 T€

Der Jahresfehlbetrag 2017 beträgt 1.283 T€ (Vorjahr 1.613 T€) der durch Entnahme aus den sonstigen Rücklagen ausgeglichen wird. Die in den Wirtschaftsjahren 2017 bis 2018 vorgesehenen Investitionen von rund 630 T€, die mit einem Anteil von 400 T€ kreditfinanziert werden sollen wurden nicht realisiert und auf Folgejahre vorgetragen. Entsprechende Beschlüsse wurden hierzu durch den Aufsichtsrat und die Gesellschafterin gefasst.

Die Gesellschaft wird auch zukünftig dauerhaft defizitär und auf Kapitalzuflüsse der Gesellschafterin Stadt Weiden i.d.OPf. angewiesen sein.

Kreditaufnahme im Geschäftsjahr 2017

Es wurden in 2017 keine Kredite aufgenommen.

Daten der Bilanz

Aktiva	2017	2016	Abweichungen 2017 zu 2016	
	T€	T€	in T€	in %
Anlagevermögen:				
Sachanlagen	13.489,9	14.048,2	-558,3	-3,97
Forderungen u. sonst. Vermögensgegen.	266,5	299,7	-33,2	-11,08
Flüssige Mittel	786,3	678,9	107,4	15,82
Rechnungsabgrenzungsposten	23,6	22,5	1,1	4,89
Bilanzsumme	14.577,4	15.065,9	-488,5	-3,24

Passiva	2017	2016	Abweichungen 2017 zu 2016	
	T€	T€	in T€	in %
Eigenkapital:				
Gezeichnetes Kapital	26,0	26,0	0,0	0,00
Kapitalrücklage	14.314,7	14.697,3	-382,6	-2,60
Jahresfehlbetrag	0,0	0,0	0,0	0,00
Rückstellungen	121,8	84,1	37,7	44,83
Verbindlichkeiten	115,0	258,5	-143,5	-55,51
Bilanzsumme	14.577,4	15.065,9	-488,5	-3,24

[Die Berechnungen für die Abweichungen in € und % wurden mit den tatsächlichen Zahlen durchgeführt. Danach wurde auf T€ gerundet. Rundungsdifferenzen sind entstanden.]

Daten der Gewinn- und Verlustrechnung

	2017	2016	Abweichungen 2017 zu 2016	
	T€	T€	in T€	in %
Umsatzerlöse	636,2	640,5	-4,3	-0,67
+ Sonst. betriebliche Erträge	5,5	103,4	-97,9	-94,68
- Materialaufwand	40,8	83,0	-42,2	-50,84
- Personalaufwand	697,4	622,9	74,5	11,96
- Abschreibungen	654,9	685,0	-30,1	-4,39
- Sonst. betriebliche Aufwendungen	499,0	933,4	-434,4	-46,54
+ Sonst. Zinsen und ähnliche Erträge	0,0	0,0	0,0	0,00
Ergebnis der gewöhnlichen Geschäftstätigkeit	-1.250,5	-1.580,5	330,0	-20,88
- Steuern vom Einkommen und Ertrag/Sonstige	32,2	32,2	0,0	0,00
Jahresüberschuss, -fehlbetrag	-1.282,7	-1.612,7	330,0	-20,46

[Die Berechnungen für die Abweichungen in € und % wurden mit den tatsächlichen Zahlen durchgeführt. Danach wurde auf T€ gerundet. Rundungsdifferenzen sind entstanden.]