



15. Beteiligungsbericht der Stadt Weiden i.d.OPf.

Impressum:

Ausgearbeitet auf der Grundlage der vorliegenden Geschäftsberichte 2013.

Herausgegeben von der Stadtkämmerei –Zentrales Controlling— der Stadt Weiden in der Oberpfalz

Weiden i.d.OPf., im November 2014

Stefan Hausdorf

Stadt Weiden i.d.OPf.
Controlling, Beteiligungsmanagement
Dr.-Pfleger-Straße 15
92637 Weiden

Telefon: 0961 81-2011
Telefax: 0961 81-2019
E-Mail: Stefan.Hausdorf@weiden.de
Internet: www.weiden.de

Inhaltsverzeichnis

<i>Impressum:</i>	2
<i>Inhaltsverzeichnis</i>	3
<i>Vorwort</i>	8
<i>Übersicht über die Beteiligungsunternehmen</i>	9
<i>Gesamtübersicht über die Beteiligungsunternehmen 2013</i>	10
Abwasserentsorgungsgesellschaft mbH Weiden i.d.OPf.	12
<i>Allgemeine Angaben</i>	12
<i>Gegenstand des Unternehmens</i>	12
Kliniken Nordoberpfalz AG	13
<i>Allgemeine Angaben</i>	13
<i>Gegenstand des Unternehmens</i>	13
<i>Beteiligungsverhältnisse</i>	13
<i>Besetzung der Organe (aktuell)</i>	14
<i>Gesamtbezüge der Mitglieder der Geschäftsführung</i>	15
<i>Lage des Unternehmens</i>	15
<i>Kreditaufnahme im Geschäftsjahr 2013</i>	16
<i>Daten der Bilanz</i>	17
<i>Daten der Gewinn- und Verlustrechnung</i>	18
Gesundheitsservice Oberpfalz Nord GmbH	20
<i>Allgemeine Angaben</i>	20
<i>Gegenstand des Unternehmens</i>	20
<i>Beteiligungsverhältnisse</i>	21
<i>Besetzung der Organe (aktuell)</i>	21
<i>Gesamtbezüge der Mitglieder der Geschäftsführung</i>	21
<i>Lage der Gesellschaft</i>	21
<i>Kreditaufnahme im Geschäftsjahr 2013</i>	21
<i>Daten der Bilanz</i>	22
MVZ Weiden GmbH	23
<i>Allgemeine Angaben</i>	23
<i>Gegenstand des Unternehmens</i>	23
<i>Beteiligungsverhältnisse</i>	23
<i>Besetzung der Organe (aktuell)</i>	24
<i>Gesamtbezüge der Mitglieder der Geschäftsführung</i>	24
<i>Lage des Unternehmens</i>	24
<i>Kreditaufnahmen im Geschäftsjahr 2013</i>	24
<i>Daten der Bilanz</i>	25

MVZ Stiftland GmbH.....	26
Allgemeine Angaben	26
Gegenstand des Unternehmens.....	26
Beteiligungsverhältnisse	26
Besetzung der Organe (aktuell).....	27
Gesamtbezüge der Mitglieder der Geschäftsführung.....	27
Lage des Unternehmens.....	27
Kreditaufnahmen im Geschäftsjahr 2013.....	27
Daten der Bilanz.....	27
St. Laurentius gemeinnützige GmbH.....	29
Allgemeine Angaben	29
Gegenstand des Unternehmens.....	29
Beteiligungsverhältnisse	29
Besetzung der Organe (aktuell).....	29
Gesamtbezüge der Mitglieder der Geschäftsführung.....	30
Lage des Unternehmens.....	30
Kreditaufnahmen im Geschäftsjahr 2013.....	30
Daten der Bilanz.....	30
Hospiz St. Felix gemeinnützige GmbH.....	32
Allgemeine Angaben	32
Gegenstand des Unternehmens.....	32
Beteiligungsverhältnisse	32
Besetzung der Organe (aktuell).....	32
Gesamtbezüge der Mitglieder der Geschäftsführung.....	33
Lage des Unternehmens.....	33
Kreditaufnahmen im Geschäftsjahr 2013.....	33
Es wurden keine Kredite aufgenommen.....	33
Daten der Bilanz.....	33
Stadtbau GmbH Weiden.....	34
Allgemeine Angaben	34
Gegenstand des Unternehmens.....	34
Beteiligungsverhältnisse	34
Besetzung der Organe (Stand 31.12.2013).....	35
Gesamtbezüge der Mitglieder der Geschäftsführung.....	35
Lage des Unternehmens.....	35
Kreditaufnahme im Geschäftsjahr 2013.....	35
Daten der Bilanz.....	36
Daten der Gewinn- und Verlustrechnung.....	37

Weidener Gesellschaft für Stadtentwicklung und Immobilienbetreuung GmbH (WGS)	38
Allgemeine Angaben	38
Gegenstand des Unternehmens.....	38
Beteiligungsverhältnisse	38
Besetzung der Organe (Stand 31.12.2013).....	39
Gesamtbezüge der Mitglieder der Geschäftsführung.....	39
Lage des Unternehmens.....	39
Kreditaufnahme im Geschäftsjahr 2013.....	39
Daten der Bilanz.....	40
Daten der Gewinn- und Verlustrechnung.....	41
Festplatz Weiden GmbH	42
Allgemeine Angaben	42
Gegenstand des Unternehmens.....	42
Beteiligungsverhältnisse	42
Besetzung der Organe (Stand 31.12.2013).....	42
Gesamtbezüge der Mitglieder der Geschäftsführung.....	42
Lage des Unternehmens.....	42
Daten der Bilanz.....	43
Daten der Gewinn- und Verlustrechnung.....	44
Volkshochschule Weiden i.d.OPf. gemeinnützige GmbH	45
Allgemeine Angaben	45
Gegenstand des Unternehmens.....	45
Beteiligungsverhältnisse	46
Besetzung der Organe (31.12.2013).....	46
Gesamtbezüge der Mitglieder der Geschäftsführung.....	47
Lage des Unternehmens (Stand: 31.12.2013)	47
Kreditaufnahme im Geschäftsjahr 2013.....	47
Daten der Gewinn- und Verlustrechnung.....	49
Kompetenzzentrum für regionale Bildungsdienstleistungen gemeinnützige GmbH	50
Allgemeine Angaben	50
Gegenstand des Unternehmens.....	50
Beteiligungsverhältnisse	51
Besetzung der Organe (aktuell).....	51
Gesamtbezüge der Mitglieder der Geschäftsführung.....	51
Lage des Unternehmens.....	51
Kreditaufnahme im Geschäftsjahr 2013.....	51
Daten der Bilanz.....	52
Daten der Gewinn- und Verlustrechnung.....	53

Energie-Technologisches Zentrum Weiden i.d.OPf. gemeinnützige GmbH.....	54
Allgemeine Angaben	54
Gegenstand des Unternehmens.....	54
Beteiligungsverhältnisse	54
Besetzung der Organe (31.12.2013).....	54
Gesamtbezüge der Mitglieder der Geschäftsführung.....	55
Lage des Unternehmens.....	55
Kreditaufnahme im Geschäftsjahr 2013.....	55
Daten der Bilanz.....	56
Daten der Gewinn- und Verlustrechnung.....	57
Kommunalunternehmen Stadtwerke Weiden i.d.OPf. Anstalt des öffentlichen Rechts der Stadt Weiden i.d.OPf.	58
Allgemeine Angaben	58
Gegenstand des Unternehmens.....	58
Beteiligungsverhältnisse	58
Besetzung der Organe (31.12.2012).....	59
Gesamtbezüge der Mitglieder der Geschäftsführung.....	59
Lage des Unternehmens.....	59
Kreditaufnahme im Geschäftsjahr 2013.....	59
Daten der Bilanz.....	60
Daten der Gewinn- und Verlustrechnung.....	61
ZukunftsEnergieNordoberpfalz GmbH.....	62
Allgemeine Angaben	62
Gegenstand des Unternehmens.....	62
Beteiligungsverhältnisse	62
Besetzung der Organe (aktuell).....	62
Gesamtbezüge der Mitglieder der Geschäftsführung.....	63
Lage des Unternehmens.....	63
Kreditaufnahme im Geschäftsjahr 2013.....	63
Daten der Bilanz.....	64
Daten der Gewinn- und Verlustrechnung.....	65
Sonnenpark Tännenberg GmbH & Co. KG	66
Allgemeine Angaben	66
Gegenstand des Unternehmens.....	66
Beteiligungsverhältnisse	66
Besetzung der Organe (aktuell).....	66
Gesamtbezüge der Mitglieder der Geschäftsführung.....	66
Lage des Unternehmens.....	67
Kreditaufnahme im Geschäftsjahr 2013.....	67
Daten der Bilanz.....	68
Daten der Gewinn- und Verlustrechnung.....	69

Sonnenpark Hütten GmbH&Co. KG	70
<i>Allgemeine Angaben</i>	70
<i>Gegenstand des Unternehmens.....</i>	70
<i>Beteiligungsverhältnisse</i>	70
<i>Besetzung der Organe (31.12.2013).....</i>	70
<i>Gesamtbezüge der Mitglieder der Geschäftsführung.....</i>	71
<i>Lage des Unternehmens.....</i>	71
<i>Kreditaufnahme im Geschäftsjahr 2013.....</i>	71
<i>Daten der Bilanz.....</i>	72
<i>Daten der Gewinn- und Verlustrechnung.....</i>	73
Be-On eingetragene Genossenschaft	74
<i>Allgemeine Angaben</i>	74
<i>Gegenstand des Unternehmens.....</i>	74
<i>Beteiligungsverhältnisse</i>	74
<i>Besetzung der Organe (aktuell).....</i>	74
<i>Gesamtbezüge der Mitglieder der Geschäftsführung.....</i>	75
<i>Lage des Unternehmens.....</i>	75
<i>Daten der Bilanz.....</i>	76

Vorwort

Die Gemeindeordnung für den Freistaat Bayern regelt in Art. 94 Abs. 3, dass die Gemeinden zur Information der Bürger einen Beteiligungsbericht zu erstellen haben. Es sind Unternehmen in einer Rechtsform des privaten Rechts aufzuführen, an denen die Stadt Weiden i.d.OPf. unmittelbar oder mittelbar mit **mehr als 5 %** beteiligt ist.

Die Stadt Weiden i.d.OPf. erfüllt bei folgenden Unternehmen die obigen Kriterien der Beteiligung:

- **Kliniken Nordoberpfalz AG**
- **Gesundheitsservice Oberpfalz Nord GmbH**
- **MVZ Weiden GmbH**
- **MVZ Stiftland GmbH**
- **Haus Laurentius der Kliniken Nordoberpfalz gemeinnützige GmbH**
- **Hospiz St. Felix gemeinnützige GmbH**
- **Stadtbau GmbH Weiden (SGW)**
- **Weidener Gesellschaft für Stadtentwicklung und Immobilienbetreuung GmbH (WGS)**
- **Festplatz Weiden GmbH**
- **Volkshochschule Weiden i.d.OPf. gemeinnützige GmbH**
- **Kompetenzzentrum für regionale Bildungsdienstleistungen gGmbH (zrb)**
- **Energietechnologisches Zentrum gemeinnützige GmbH**
- **Kommunalunternehmen Stadtwerke Weiden i.d.OPf. Anstalt des öffentlichen Rechts**
- **Zukunftsenergien Nordoberpfalz GmbH**
- **Sonnenpark Tannesberg GmbH**
- **Sonnenpark Hütten GmbH&Co KG**
- **Be-On eingetragene Genossenschaft**

Der folgende 15. Beteiligungsbericht soll, wie die vorangegangenen, den Bürgerinnen und Bürgern einen Überblick über die wirtschaftliche Betätigung der Stadt Weiden i.d.OPf. geben und die einzelnen Beteiligungen transparent machen. Der aktuelle Beteiligungsbericht und die vorangegangenen können in der Stadtkämmerei –Zentrales Controlling– eingesehen werden.

Übersicht über die Beteiligungsunternehmen

(Stand Dezember 2014)

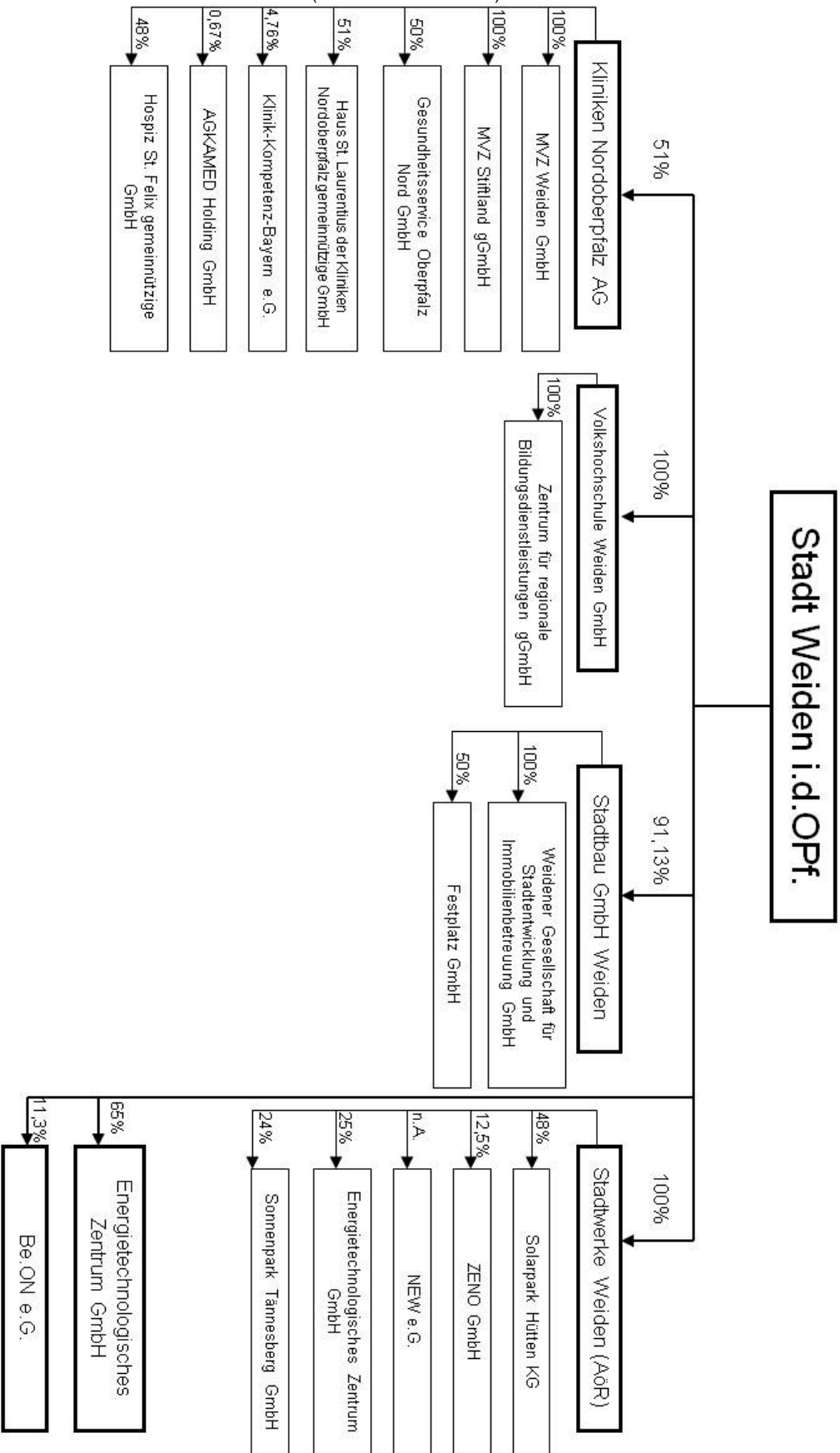

Gesamtübersicht über die Beteiligungsunternehmen 2013 (Stand 31.12.2013)

Unternehmensbezeichnung	Anteil der Stadt	Umsatz	Jahresüberschuss (+)/ fehlbetrag (-)	Eigenkapital
AEGW	51,00 %	-T€	-T€	-T€
Kliniken	51,00 %	181.239 T€	200,3 T€	16.774,2 T€
Gesundheitsservice	***) 25,50 %	k.A.	24,7 T€	87,7 T€
MVZ Weiden	***) 51,00 %	4.516,2 T€	544,1 T€	1.342,1 T€
MVZ Stiftland	***) 51,00 %	478,5	-5,2 T€	-10,6 T€
St. Laurentius	***) 26,01 %	480,5 T€	-170,0 T€	-211,6 T€
Hospiz St. Felix	***) 24,48 %	0,0	58,15 €	25.058,15 €
Stadtbau Weiden	91,18 %	3.956,3 T€	484,1 T€	24.387,3 T€
WGS	***) 91,18 %	195,2 T€	0,0 T€	2.000,0 T€
Festplatz Weiden	***) 45,59 %	178,3 T€	9,3 T€	110,7 T€
VHS	100,00 %	1.097,7 T€	252,5 T€	-227,5 T€
ZRB	***) 100,00 %	787,1 T€	40,0 T€	56,8 T€
Stadtwerke Weiden	100,00 %	36.475,0 T€	964,9 T€	58.069,7 T€
Zeno	***) 12,5 %	73,6 T€	34,1 T€	70,8 T€
ETZ Weiden	65,0 %, ***) 25,0%	16,4 T€	20,57 €	24,8 T€
Sonnenpark Tannesberg	***) 24,00 %	976,9 T€	214,9 T€	8.415,6 T€
Sonnenpark Hütten	***) 49,87	2.829,7 T€	199,0 T€	6.216,0 T€
Be.On	12,53 %	78,0 T€	8,9 T€	439,6 T€

Unternehmensbezeichnung	Investitionszuschüsse der Stadt	Ertrags-/Betriebsmittelzuschüsse	Bilanzsumme	Anzahl der Mitarbeiter
AEGW	keine	keine	T€	keine
Kliniken	700,0*)T€	keine	211.609,2 T€	2.489**)
Gesundheitsservice	keine	keine	105,4 T€	keine
MVZ Weiden	keine	keine	4.220,0T€	11
MVZ Stiftland	keine	keine	179,1 T€	6
St. Laurentius	keine	keine	549,7 T€	9
Hospiz St. Felix	keine	keine	35.238,15 €	keine
Stadtbau Weiden	keine	keine	49.771,6 T€	21**)
WGS	keine	keine	8.963,0 T€	keine
Festplatz Weiden	keine	keine	2.510,7 T€	keine
VHS	0,0T€	595,2 T€	534,3 T€	19
ZRB	keine	keine	152,1T€	18
Stadtwerke Weiden	keine	keine	155.274,6 T€	132
Zeno	keine	keine	119,1 T€	1
ETZ Weiden	keine	52,9	83,3 T€	1
Sonnenpark Tannesberg	keine	keine	8.713,1T€	keine
Sonnenpark Hütten	keine	keine	30.560,7 T€	keine
Be.On	keine	keine	777,8 T€	keine

- *) Örtliche Beteiligung nach Art. 10 b FAG
 **) ohne Auszubildende und sonstiges Personal
 ***) mittelbare Beteiligung

Abwasserentsorgungsgesellschaft mbH Weiden i.d.OPf.

Allgemeine Angaben

Rechtsform	:	Gesellschaft mit beschränkter Haftung in Liquidation
Sitz	:	Weiden i.d.OPf.
Anschrift	:	Reiterweg 9 92637 Weiden i.d.OPf.
Gründung	:	16. April 1996
Beendigung	:	25. April 2005
Geschäftsjahr	:	Kalenderjahr

Gegenstand des Unternehmens

Gegenstand des Unternehmens war die Planung, der Bau, der Betrieb und die Verwaltung von technischen Anlagen zur Abwassersammlung, -transport und -reinigung einschließlich Fäkal-schlamm-entsorgung sowie die Entsorgung anfallender Reststoffe (Klärschlamm, Rechen- und Sandfanggut oder ähnliche Güter). Damit erfüllte die Gesellschaft einen öffentlichen Zweck.

Der öffentliche Zweck wurde vom Bayerischen Kommunalen Prüfungsverband und der Aufsichtsbehörde nicht mehr gesehen. Das Unternehmen befindet sich seit 25. April 2005 in Liquidation.

Kliniken Nordoberpfalz AG

Allgemeine Angaben

Rechtsform	:	Aktiengesellschaft
Sitz	:	Weiden i.d.OPf.
Anschrift	:	Söllnerstraße 16 92637 Weiden i.d.OPf.
Gründung	:	01. Januar 2006 (Eintrag HR am 13.11.2006)
Geschäftsjahr	:	Kalenderjahr

Gegenstand des Unternehmens

Gegenstand des Unternehmens ist der Betrieb und die Geschäftsbesorgung von Akutkrankenhäusern mit zugehörigen Ausbildungsstätten und sonstigen Nebeneinrichtungen und Nebenbetrieben. Weiterhin gehören hierzu der Betrieb und die Geschäftsbesorgung von Rehabilitationseinrichtungen, Einrichtungen der Pflege, sonstige Einrichtungen zur Leistungserbringung im Gesundheitswesen sowie medizinischen Versorgungszentren allein oder in Zusammenarbeit mit anderen Unternehmen aus dem Gesundheitsbereich. Der Zweck der Gesellschaft ist die bedarfsgerechte Krankenhausversorgung der Bevölkerung nach den Vorgaben des Bayerischen Krankenhausplanes mit dem Klinikum Weiden als Schwerpunktkrankenhaus der Region und der einschlägigen gesetzlichen Bestimmungen und Verordnungen im Krankenhausbereich. Die Gesellschaft verfolgt ausschließlich und unmittelbar gemeinnützige Zwecke im Sinne des Abschnitts „Steuerbegünstigte Zwecke“ der Abgabenordnung. Die Gesellschaft ist selbstlos tätig; sie verfolgt nicht in erster Linie eigenwirtschaftliche Zwecke.

Beteiligungsverhältnisse

Grundkapital	11.000.000,00 €	
Stadt Weiden i.d.OPf.	5.610.000,00 €	51,0 %
Landkreis Tirschenreuth	5.225.000,00 €	47,5 %
Landkreis Neustadt a. d. Waldnaab	165.000,00 €	1,5 %

Besetzung der Organe (aktuell)

Aufsichtsratsvorsitzender: Landrat Wolfgang Lippert

Stellv. Aufsichtsratsvorsitzender: Oberbürgermeister Kurt Seggewiß

Aufsichtsräte:

Mitglieder aus dem Stadtrat der Stadt Weiden i.d.OPf.:

Dagmar Brühler
Stefan Rank
Waltraud Koller-Girke
Walter Leupold
Dr. Matthias Loew
Jens Meyer
Veit Wagner

Mitglieder aus dem Kreistag des Landkreises Tirschenreuth :

Christian Baumann
Hans Denko
Rainer Fischer
Werner Nickl
Bernd Sommer
Franz Stahl

Mitglieder mit speziellem Fachwissen:

Günther Pfaffeneder
Dr. Wolfgang Fortelny
Landrat Simon Wittmann

Betriebsangehörige Mitarbeiter/-in:

Robert Hinke
Karl Fister
Manuela Dietz

Gewerkschaftsmitglied ver.di:

Robert Hinke

Vorstand: Josef Götz

Erweiterter Vorstand:
Thomas Baldauf
Dr. Thomas H. Egginger
Martin Neuhaus
Manfred Tretter

Gesamtbezüge der Mitglieder der Geschäftsführung

Der Vorstand hat einer Veröffentlichung seiner Bezüge nach § 285 Nr. 9 Buchst. a des Handelsgesetzbuchs für das Geschäftsjahr 2013 nicht zugestimmt.

Lage des Unternehmens (Stand: 31.12.2013)

Die Kliniken Nordoberpfalz AG verfügt über ein breites Leistungsspektrum in den verschiedenen Kliniken an acht Betriebsstandorten. Neben dem Betrieb von Akutkrankenhäusern mit den zugehörigen Ausbildungsstätten unterhält die Kliniken Nordoberpfalz AG Rehabilitationseinrichtungen, Einrichtungen der Pflege, medizinische Versorgungszentren und Einrichtungen zur Leistungserbringung im Gesundheitswesen. Daneben soll durch die Erschließung weiterer Bereiche zusätzliche Erlöse generiert werden.

Die Leistungen im stationären Bereich konnten in 2013 deutlich gesteigert werden. Die geplanten 43.000 CM-Punkte wurden um 793 Punkte überschritten. Im Bereich der Rehabilitationskliniken konnten ebenfalls eine Steigerung verzeichnet werden. Der Rehabilitationsbereich setzt dabei seinen Trend der letzten Jahre kontinuierlich fort. Die Werte des akutstationären und im Rehabilitationsbereich waren die höchsten Werte seit Unternehmensgründung.

Die Umstrukturierung des Standorts Eschenbach wurde in 2013 abgeschlossen und es konnte in den Neustrukturen zielgerichtet und kostenorientiert gearbeitet werden.

Trotz eines aktiven Gesundheitsmanagements ist die Krankheitsquote gering gestiegen und weitere Arbeitsverdichtungen aufgrund politischer Vorgaben im Bereich des Krankenhausesektors können vom eingesetzten Personal nicht mehr aufgefangen werden.

Durch Fortschreibung des Landesbasisfallwert von 3.051,50 Euro auf 3.090,00 Euro, einem Versorgungszuschlag von 1% ab August 2013 und wirtschaftlicher Einsatz von Personal- und Sachmitteln konnte ein Jahresüberschuss von 200 T€ erwirtschaftet werden. Die Strukturänderungen im akutstationären Bereich haben zu dieser positiven Entwicklung wesentlich mit beigetragen.

Im Geschäftsjahr 2013 konnten die Umsatzerlöse auf 181,2 Mio.€ gesteigert werden. Die Personalaufwendungen sind von 119,8 Mio.€ auf 119,5 Mio.€ leicht gesunken.

Die Aufwendungen für Roh-, Hilfs- und Betriebsstoffe sind von 32.891 TEUR auf 35.786 TEUR gestiegen. Hauptursächlich sind hier die gestiegenen Kosten für Lebensmittel, den Arzneimitteln, den ärztlichen und pflegerischen Verbrauchsmaterialien und den Energiekosten.

Das Finanzergebnis verschlechterte sich von minus 708 TEUR auf minus 786 TEUR.

Bei steigenden Kapitalmarktzinsen weg vom derzeit niedrigen Niveau wäre mit einem deutlich schlechteren Ergebnis zu rechnen. Derzeit verfügt die Kliniken Nordoberpfalz AG nicht über einen ausreichenden finanziellen Spielraum, um Zinsschwankungen in der langfristigen Kapitalbeschaffung vom Kreditmarkt selbst zu kompensieren.

Die Eigenkapitalquote (mit Sonderposten nach dem KHG; abzüglich Ausgleichsposten nach dem KHG) beträgt 68,22% (Vorjahr: 68,18 %), die reine Eigenkapitalquote 7,9%.

Die liquiden Mittel sind auf 204 T€ angestiegen (Vorjahr: 50 T€), die Liquidität der Kliniken Nordoberpfalz AG war im Geschäftsjahr 2013 jederzeit sichergestellt. Die durchschnittliche Inanspruchnahme von Fremdkapital lag bei durchschnittlich 16,2 Mio. €. Die Verbindlichkeiten gegenüber Kreditinstitute sind durch Bürgschaften der Gesellschafter und durch Grundschulden auf den Krankenhausgrundstücken gesichert. Für die Bürgschaften war nach EU-Beihilferecht ein Betrauungsakt der drei Gesellschafter notwendig.

Kreditaufnahme im Geschäftsjahr 2013

Die Verbindlichkeiten sanken von 57.933 T€ auf 57.773 T€. Für die Tochtergesellschaften MVZ Weiden GmbH und MVZ Stiftland gGmbH wurde eine selbstschuldnerische Bürgschaftserklärung im Sinne des §95 Abs.2 Satz 6 SGB V abgegeben.

Daten der Bilanz

Aktiva	2013	2012	Abweichungen 2013 zu 2012	
	T€	T€	in T€	in %
Anlagevermögen:				
Immaterielle Vermögensgegenstände	788,6	835,5	-46,9	-5,61
Sachanlagen	165.550,9	166.700,5	-1.149,6	-0,69
Finanzanlagen	1.124,7	1.171,3	-46,6	-3,98
Umlaufvermögen:				
Vorräte	7.028,1	8.000,3	-972,2	-12,15
Forderungen u. sonst. Vermögensgegen.	36.397,0	37.560,8	-1.163,8	-3,10
Flüssige Mittel	204,5	50,5	154,0	304,95
Ausgleichsposten nach dem KHG	0,0	0,0	0,0	0,00
Rechnungsabgrenzungsposten	515,4	101,3	414,1	408,79
Bilanzsumme	211.609,2	214.420,3	-2.811,1	-1,31

Passiva	2013	2012	Abweichungen 2013 zu 2012	
	T€	T€	in T€	in %
Eigenkapital:				
Gezeichnetes/festgesetztes Kapital	11.000,0	11.000,0	0,0	0,00
Kapitalrücklagen	10.192,7	10.192,7	0,0	0,00
Gewinnrücklagen	667,0	667,0	0,0	0,00
Gewinnvortrag/Verlustvortrag	-5.285,7	-1.692,3	-3.593,4	212,34
Jahresüberschuss/-fehlbetrag	200,3	-3.593,4	3.793,7	-105,57
Sonderposten a. Zuw. zur Finanz. Sach-AV	127.580,1	129.613,4	-2.033,3	-1,57
Rückstellungen	8.454,6	9.185,4	-730,8	-7,96
Verbindlichkeiten	57.773,4	57.932,9	-159,5	-0,28
Ausgleichsposten aus Darlehensförderung	1.018,3	1.090,9	-72,6	-6,66
Rechnungsabgrenzungsposten	8,5	23,6	-15,1	-63,98
Bilanzsumme	211.609,2	214.420,3	-2.811,1	-1,31

[Die Berechnungen für die Abweichungen in € und % wurden mit den tatsächlichen Zahlen durchgeführt. Danach wurde auf T€ gerundet. Rundungsdifferenzen sind entstanden.]

Daten der Gewinn- und Verlustrechnung

	2013	2012	Abweichungen 2013 zu 2012	
	T€	T€	in T€	in %
Erlöse aus Krankenhausleistungen	146.308,8	138.128,3	8.180,5	5,92
+ Erl. a. Leist. d. geriatrischen Rehabilitation	5.783,4	5.224,0	559,4	10,71
+ Erl. aus Wahlleistungen	1.690,6	1.796,8	-106,2	-5,91
+ Erl. a. ambulanten Leistungen des Krankenhauses.	2.144,1	2.011,2	132,9	6,61
+ Nutzungsentgelte der Ärzte	9.198,8	9.957,3	-758,5	-7,62
+ Bestandsveränderungen fertiger/unfertiger Erzeug.	-797,6	776,0	-1573,6	-202,78
+ Zuweisungen und Zuschüsse der öffentlichen Hand	1.391,7	1.960,9	-569,2	-29,03
+ sonstige betriebliche Erträge	15.522,8	13.753,6	1.769,2	12,86
- Personalaufwand	119.499,6	119.833,7	-334,1	-0,28
- Materialaufwand	41.962,5	38.547,1	3.415,4	8,86
Zwischenergebnis	19.780,5	15.227,2	4.553,3	29,90
+ Erträge a. Zuw. z. Finanzierung v. Investitionen	3.381,4	5.921,9	-2.540,5	-42,90
+ Ertr. a. d. Einstellung v. Ausgleichsposten aus Darlehens- und für Eigenmittelförderung		0,00	0	0,00
+ Ertr. a. d. Auflösung v. Sonderposten/Verbindlichkeiten nach dem KHG	8.118,0	8.215,8	-97,8	-1,19
+ Ertr. a. d. Aufl. d. Ausgleichsposten f. Darlehensförderung	72,6	72,6	0	0,00
- Aufw. a. d. Zuf. zu Sonderposten/Verbindlichkeiten nach dem KHG	2.498,9	4.365,4	-1.866,5	-42,76
- Aufw. f. d. nach dem KHG geförderte Nutzung von Anlagegegenständen	886,1	577,7	308,4	53,38

- Aufw. f. nach dem KHG geförderte, nicht aktivierungsfähige Aufwendungen		0,00	0,0	0,00
- Abschreibungen	10.465,3	10.632,7	-167,4	-1,57
- sonstige betriebliche Aufwendungen	16.333,0	16.615,1	-282,1	-1,70
Zwischenergebnis	1.169,2	-2.753,4	3.922,6	-142,46
+ Ertr. a. anderen Wertpapieren und a. Ausleihungen des Finanzanlagevermögens	20,1	7,0	13,1	187,14
+ sonstige Zinsen und ähnliche Erträge	27,0	44,8	-17,8	-39,73
- Zinsen und ähnliche Aufwendungen	833,2	759,7	73,5	9,67
Ergebnis der gewöhnlichen Geschäftstätigkeit	383,1	-3.461,3	3.844,4	-111,07
- Steuern	182,8	132,1	50,7	38,38
Jahresüberschuss/Jahresfehlbetrag	200,3	-3.593,4	3.793,7	-105,57

[Die Berechnungen für die Abweichungen in € und % wurden mit den tatsächlichen Zahlen durchgeführt. Danach wurde auf T€ gerundet. Rundungsdifferenzen sind entstanden.]

Allgemeine Angaben

Rechtsform	:	Gesellschaft mit beschränkter Haftung
Sitz	:	Weiden i.d.OPf.
Anschrift	:	Söllnerstraße 16 92637 Weiden i.d.OPf.
Gründung	:	20.12.2007
Geschäftsjahr	:	Kalenderjahr

Gegenstand des Unternehmens

Zweck der Gesellschaft ist die Förderung des öffentlichen Gesundheitswesens durch bestmögliche Versorgung der Bevölkerung in der Region mit ärztlichen, pflegerischen und sonstigen gesundheitsorientierten Leistungen. Die Gesellschaft dient im Rahmen ihrer sachlichen Möglichkeiten der Förderung der gesundheitlichen Prävention, der ambulanten und stationären Behandlung, der Verzahnung von ambulanter und stationärer Patientenversorgung, der Pflege von Patienten ohne Rücksicht auf Staatsangehörigkeit, Konfession, Rasse, Geschlecht oder Wohnsitz. Die Erfüllung des Zwecks hat durch langfristige Sicherung und Weiterentwicklung der Gesundheitsservice Oberpfalz Nord GmbH zu erfolgen.

Zur Verfolgung des in Absatz 1 genannten Zwecks wird die Gesellschaft integrierte Versorgungskonzepte unterstützen und erarbeiten sowie die Projektierung und Gründung von Gesellschaften zum Zwecke des Betriebes von medizinischen Versorgungszentren im Sinne des § 95 SGB V (MVZ) vornehmen. Die MVZ sollen jeweils als eigenständige Gesellschaften errichtet werden.

Bei allen von der Gesellschaft entwickelten und projektierten Konzepten soll die gleichberechtigte Beteiligung des Krankenhausbereichs und der niedergelassenen Ärzte vorgesehen sein. Bei der Gründung von eigenständigen Gesellschaften – insbesondere den in Absatz 2 angesprochenen MVZ – sollen der Krankenhausbereich und die niedergelassenen Ärzte auf Gesellschafterebene paritätisch beteiligt sein, soweit dies rechtlich zulässig ist.

Die Gesellschaft unterstützt auch im Übrigen die Bündelung von Aufgaben und Dienstleistungen im Gesundheitswesen für die Gesamtheit der Krankenhäuser, der niedergelassenen Ärzte und der sonstigen Leistungserbringer in der Region der nördlichen Oberpfalz. Sie unterstützt und organisiert die Schaffung sektorübergreifender Kommunikationswege und Informationsstrukturen zur Optimierung der regionalen Patientenversorgung. Zum Zweck der Gesellschaft gehört deshalb auch die Erbringung von Serviceleistungen für die Förderung des öffentlichen Gesundheitswesens nach § 2 Absatz 1 dieses Gesellschaftsvertrags.

Die Gesellschaft ist gemeinnützig tätig.

Beteiligungsverhältnisse

Stammkapital	25.000,00 €	
Kliniken Nordoberpfalz AG	12.500,00 €	50,0 %
Ärzteverbund Oberpfalz Nord e. V.	12.500,00 €	50,0 %
Mittelbare Beteiligung der Stadt Weiden i.d.OPf.:		25,5 %

Besetzung der Organe (aktuell)

Die Gesellschaft hat keinen Aufsichtsrat.

Geschäftsführer: Thomas Baldauf
Dr.med. Nikolaus Globisch

Gesamtbezüge der Mitglieder der Geschäftsführung

Auf die Angaben gem. § 285 Nr. 9a HGB wurde unter Inanspruchnahme von §286 Abs. 4 HGB verzichtet.

Lage der Gesellschaft (Stand: 31.12.2013)

Die Gesellschaft hat ihre Tätigkeit das ganze Geschäftsjahr 2013 ausgeführt.

Kreditaufnahme im Geschäftsjahr 2013

In 2013 wurden keine Kredite aufgenommen.

Daten der Bilanz

Aktiva	2013	2012	Abweichungen 2013 zu 2012	
	T€	T€	in T€	in %
Anlagevermögen:				
Sachanlagen	0,0	0,0	0,0	0,00
Umlaufvermögen:				
Forderungen u. sonst. Vermögensgegen.	18,2	21,1	-2,9	-13,74
Kassenbestand, Guthaben bei KI	87,2	55,4	31,8	57,40
Rechnungsabgrenzungsposten	0,0	0,0	0,00	0,00
Bilanzsumme	105,4	76,5	28,9	37,78

Passiva	2013	2012	Abweichungen 2013 zu 2012	
	T€	T€	in T€	in %
Eigenkapital:				
Gezeichnetes Kapital	25,0	25,0	0,0	0,00
Gewinnvortrag	38,0	15,7	22,3	142,04
Jahresüberschuss, -fehlbetrag	24,7	22,3	2,4	10,76
Rückstellungen	2,2	0,2	2,0	1.000
Verbindlichkeiten	15,5	13,3	2,2	16,54
Bilanzsumme	105,4	76,5	28,9	37,78

[Die Berechnungen für die Abweichungen in € und % wurden mit den tatsächlichen Zahlen durchgeführt. Danach wurde auf T€ gerundet. Rundungsdifferenzen sind entstanden.]

MVZ Weiden GmbH

Allgemeine Angaben

Rechtsform	:	Gesellschaft mit beschränkter Haftung
Sitz	:	Weiden i.d.OPf.
Anschrift	:	Söllnerstraße 16 92637 Weiden i.d.OPf.
Gründung	:	09. März 2009
Geschäftsjahr	:	Kalenderjahr

Gegenstand des Unternehmens

Der Betrieb eines Medizinischen Versorgungszentrums im Sinne des § 95 SGB V in Weiden i.d.OPf. zur Erbringung aller hiernach zulässigen ärztlichen und nichtärztlichen Leistungen und aller damit im Zusammenhang stehenden Tätigkeiten sowie die Bildung von Kooperationen mit Leistungserbringern im Gesundheitswesen. Das Medizinische Versorgungszentrum steht unter ärztlicher Leitung nach §12 der Satzung. Der ausschließliche Zweck der Gesellschaft ist die unmittelbare Förderung des öffentlichen Gesundheitswesens und der Wohlfahrtspflege. Die Gesellschaft verfolgt ausschließlich und unmittelbar mildtätige und gemeinnützige Zwecke.

Beteiligungsverhältnisse

Grundkapital	25.000,00 €	
Kliniken Nordoberpfalz AG	25.000,00 €	100,0%
Mittelbare Beteiligung der Stadt Weiden i.d.OPf.		51,0%

Besetzung der Organe (aktuell)

Die Gesellschaft hat keinen Aufsichtsrat.

Geschäftsführung: **Bettina Wolf**

Gesamtbezüge der Mitglieder der Geschäftsführung

Auf die Angaben gem. § 285 Nr. 9a HGB wurde unter Inanspruchnahme von §286 Abs. 4 HGB verzichtet.

Lage des Unternehmens (Stand: 31.12.2013)

Im Geschäftsjahr konnten die Erträge von 3,8 Mio. € auf 4,5 Mio.€ gesteigert werden. Die betrieblichen Aufwendungen stiegen im Jahr 2013 von 3,75 Mio.€ auf 4,22 Mio.€. Dadurch konnte der Jahresüberschuss von 28 T€ auf 544 T€ gesteigert werden. Über das gesamte Jahr war die Zahlungsfähigkeit der Gesellschaft gewährleistet. Sie verfügt über ausreichende liquide Mittel.

Kreditaufnahmen im Geschäftsjahr 2013

Es wurden keine Kredite aufgenommen.

Daten der Bilanz

Aktiva	2013	2012	Abweichungen 2013 zu 2012	
	T€	T€	in T€	in %
Anlagevermögen:				
Immaterielle Vermögensgegenstände	536,5	362,0	174,5	48,20
Sachanlagen	207,7	11,0	196,7	1.788,18
Forderungen u. sonst. Vermögensgeg.	2.718,9	2.439,0	279,9	11,48
Flüssige Mittel	756,8	469,1	287,7	61,33
Rechnungsabgrenzungsposten	0,0	0,0	0,0	0,00
Bilanzsumme	4.220,0	3.280,6	939,4	28,64

Passiva	2013	2012	Abweichungen 2013 zu 2012	
	T€	T€	in T€	in %
Eigenkapital:				
Gezeichnetes Kapital	25,0	25,0	0,0	0,00
Kapitalrücklage	331,5	331,5	0,0	0,00
Gewinnvortrag/Verlustvortrag	441,5	413,8	27,7	6,69
Jahresüberschuss, -fehlbetrag	544,1	27,7	516,4	1.864,26
Rückstellungen	6,5	12,8	-6,3	-49,22
Verbindlichkeiten	2.871,3	2.469,8	401,5	16,26
Bilanzsumme	4.220,0	3.280,6	939,4	28,64

[Die Berechnungen für die Abweichungen in € und % wurden mit den tatsächlichen Zahlen durchgeführt. Danach wurde auf T€ gerundet. Rundungsdifferenzen sind entstanden.]

MVZ Stiftland GmbH

Allgemeine Angaben

Rechtsform	:	Gesellschaft mit beschränkter Haftung
Sitz	:	Weiden i.d.OPf.
Anschrift	:	Söllnerstraße 16 92637 Weiden i.d.OPf.
Erwerb	:	03. August 2012
Geschäftsjahr	:	Kalenderjahr

Gegenstand des Unternehmens

Der Betrieb eines Medizinischen Versorgungszentrums im Sinne des § 95 SGB V in Weiden i.d.OPf. zur Erbringung aller hiernach zulässigen ärztlichen und nichtärztlichen Leistungen und aller damit im Zusammenhang stehenden Tätigkeiten sowie die Bildung von Kooperationen mit Leistungserbringern im Gesundheitswesen. Der ausschließliche Zweck der Gesellschaft ist die unmittelbare Förderung des öffentlichen Gesundheitswesens und der Wohlfahrtspflege. Die Gesellschaft verfolgt ausschließlich und unmittelbar mildtätige und gemeinnützige Zwecke.

Beteiligungsverhältnisse

Grundkapital	25.000,00 €	
Kliniken Nordoberpfalz AG	25.000,00 €	100,0%
Mittelbare Beteiligung der Stadt Weiden i.d.OPf.		51,0%

Besetzung der Organe (aktuell)

Die Gesellschaft hat keinen Aufsichtsrat.

Geschäftsführung: Manfred Tretter

Gesamtbezüge der Mitglieder der Geschäftsführung

Auf die Angaben gem. § 285 Nr. 9a HGB wurde unter Inanspruchnahme von §286 Abs. 4 HGB verzichtet.

Lage des Unternehmens (Stand: 31.12.2013)

Trotz des negativen Eigenkapitals ist eine Überschuldung aus Anlaufverlusten nicht gegeben, da die Verbindlichkeiten überwiegend gegenüber den Gesellschaftern bestehen. Die Liquidität der Gesellschaft ist derzeit noch ausreichend. Mit steigenden Erträgen für die kommenden Jahre wird gerechnet.

Kreditaufnahmen im Geschäftsjahr 2013

Es wurden keine Kredite aufgenommen.

Daten der Bilanz

Aktiva	2013	2012	Abweichungen 2013 zu 2012	
	T€	T€	in T€	in %
Anlagevermögen:				
Immaterielle Vermögensgegenstände	3,1	3,6	-05	-13,89
Sachanlagen	23,3	29,1	-5,8	-19,93
Forderungen u. sonst. Vermögensgeg.	134,6	58,1	76,5	131,67
Flüssige Mittel	5,2	9,0	-3,8	42,22
Rechnungsabgrenzungsposten	2,4	1,8	0,6	33,33
nicht durch Eigenkapital ged. Fehlbetrag	10,6	5,4	5,2	96,30
Bilanzsumme	179,1	107,2	71,9	67,07

Passiva	2013	2012	Abweichungen 2013 zu 2012	
	T€	T€	in T€	in %
Eigenkapital:				
Gezeichnetes Kapital	25,0	25,0	0,0	0,00
Kapitalrücklage	13,3	13,3	0,0	0,00
Gewinnvortrag/Verlustvortrag	-43,7	13,1	-56,8	-433,59
Jahresüberschuss, -fehlbetrag	-5,2	-56,8	51,6	-90,85
nicht durch Eigenkapital ged. Fehlbetrag	10,6	5,4	5,2	96,30
Rückstellungen	5,1	8,5	-3,4	-40,00
Verbindlichkeiten	174,0	98,7	75,3	76,29
Bilanzsumme	179,1	107,2	71,9	67,07

[Die Berechnungen für die Abweichungen in € und % wurden mit den tatsächlichen Zahlen durchgeführt. Danach wurde auf T€ gerundet. Rundungsdifferenzen sind entstanden.]

St. Laurentius gemeinnützige GmbH

Allgemeine Angaben

Rechtsform : Gesellschaft mit beschränkter Haftung
Sitz : Eschenbach
Gründung : 07. Mai 2012
Geschäftsjahr : Kalenderjahr

Gegenstand des Unternehmens

Der Betrieb einer Pflegeeinrichtung insbesondere für Bewohner mit Demenzerkrankungen. Es werden Leistungen gem. Versorgungsvertrag nach § 72 SGB XI für vollstationäre Pflege erbracht. Neben der Langzeitpflege wird auch Kurzzeitpflege angeboten.

Beteiligungsverhältnisse

Grundkapital	25.000,00 €	
Kliniken Nordoberpfalz AG	12.750,00 €	51,0%
Mittelbare Beteiligung der Stadt Weiden i.d.OPf.		26,01%

Besetzung der Organe (aktuell)

Die Gesellschaft hat keinen Aufsichtsrat.

Geschäftsführung: Thomas Baldauf
Dr. Horst Wiesent

Gesamtbezüge der Mitglieder der Geschäftsführung

Auf die Angaben gem. § 285 Nr. 9a HGB wurde unter Inanspruchnahme von §286 Abs. 4 HGB verzichtet.

Lage des Unternehmens (Stand: 31.12.2013)

Bedingt durch die Gründung in 2013 konnte im Wirtschaftsplan nur unzureichende Prognosewerte angegeben werden. Der Standort musste erst durch Marketingmaßnahmen beworben werden. Die Auslastung lag in 2013 bei 66,43 % und soll weiter ausgebaut werden. Durch Personalmehrungen im Bereich der Pflegekräfte wurden die Aufwendungen auf 621 T€ erhöht. Dem stehen Erträge von 481 T€ gegenüber.

Trotz des negativen Eigenkapitals ist eine Überschuldung aus Anlaufverlusten nicht gegeben, da die Verbindlichkeiten überwiegend gegenüber den Gesellschaftern bestehen.

Die Liquidität der Gesellschaft ist derzeit noch ausreichend.

Kreditaufnahmen im Geschäftsjahr 2013

Es wurden keine Kredite aufgenommen.

Daten der Bilanz

Aktiva	2013	2012	Abweichungen 2013 zu 2012	
	T€	T€	in T€	in %
Anlagevermögen:				
Immaterielle Vermögensgegenstände	14,6	18,4	-3,8	-20,65
Sachanlagen	11,1	1,2	9,9	825,00
Forderungen u. sonst. Vermögensgeg.	26,4	46,0	-19,6	-42,61
Flüssige Mittel	282,6	449,5	-166,9	-37,13
Rechnungsabgrenzungsposten	3,4	0,0	3,4	100,00
nicht durch Eigenkapital ged. Fehlbetrag	211,6	41,6	170,0	408,65
Bilanzsumme	549,7	556,6	-6,9	-1,24

Passiva	2013	2012	Abweichungen 2013 zu 2012	
	T€	T€	in T€	in %
Eigenkapital:				
Gezeichnetes Kapital	25,0	25,0	0,0	0,00
Jahresüberschuss, -fehlbetrag	-66,6	-66,6	0,0	0,00
nicht durch Eigenkapital ged. Fehlbetrag	170,0	41,6	128,4	308,65
Rückstellungen	67,3	18,1	49,2	271,82
Verbindlichkeiten	482,4	538,5	-56,1	-10,42
Bilanzsumme	549,7	556,6	-6,9	-1,24

[Die Berechnungen für die Abweichungen in € und % wurden mit den tatsächlichen Zahlen durchgeführt. Danach wurde auf T€ gerundet. Rundungsdifferenzen sind entstanden.]

Hospiz St. Felix gemeinnützige GmbH

Allgemeine Angaben

Rechtsform : Gesellschaft mit beschränkter Haftung

Sitz :

Gründung : 01. März 2013

Geschäftsjahr : Kalenderjahr

Gegenstand des Unternehmens

Beteiligungsverhältnisse

Grundkapital	25.000,00 €	
Kliniken Nordoberpfalz AG	12.000,00 €	48,0%
Mittelbare Beteiligung der Stadt Weiden i.d.OPf.		24,48%

Besetzung der Organe (aktuell)

Die Gesellschaft hat keinen Aufsichtsrat

Geschäftsführung: Dr. Frank Becker

Gesamtbezüge der Mitglieder der Geschäftsführung

Die Geschäftsführung erhielt keine Bezüge

Lage des Unternehmens (Stand: 31.12.2013)

Die Gesellschaft wurde in 2013 gegründet. Es wurde vornehmlich der Geschäftsaufbau getätigt.

Kreditaufnahmen im Geschäftsjahr 2013

Es wurden keine Kredite aufgenommen

Daten der Bilanz

Aktiva	2013	01.03.13	Abweichungen 2013 zu 01.03.13	
	T€	T€	in T€	in %
Anlagevermögen:				
Immaterielle Vermögensgegenstände	0,0	0,0	0,0	0,0
Sachanlagen	0,0	0,0	0,0	0,0
Forderungen u. sonst. Vermögensgeg.	11,7	0,0	11,7	100,00
Flüssige Mittel	23,6	25,0	-1,4	-5,60
Rechnungsabgrenzungsposten	0,0	0,0	0,0	0,00
Bilanzsumme	35,2	25,0	10,2	40,80

Passiva	2013	01.03.13	Abweichungen 2013 zu 01.03.13	
	T€	T€	in T€	in %
Eigenkapital:				
Gezeichnetes Kapital	25,0	25,0	0,0	0,00
Jahresüberschuss, -fehlbetrag	0,0	0,0	0,0	0,00
Rückstellungen	2,0	0,0	2,0	100,00
Verbindlichkeiten	8,2	0,0	8,2	100,00
Bilanzsumme	35,2	25,0	10,2	40,80

[Die Berechnungen für die Abweichungen in € und % wurden mit den tatsächlichen Zahlen durchgeführt. Danach wurde auf T€ gerundet. Rundungsdifferenzen sind entstanden.]

Stadtbau GmbH Weiden

Allgemeine Angaben

Rechtsform	:	Gesellschaft mit beschränkter Haftung
Sitz	:	Weiden i.d.OPf.
Anschrift	:	Am Stockerhutpark 1 92637 Weiden i.d.OPf.
Gründung	:	10. Oktober 1960
Geschäftsjahr	:	Kalenderjahr

Gegenstand des Unternehmens

Zweck der Gesellschaft ist vorrangig eine sichere und sozial verantwortbare Wohnungsversorgung breiter Schichten der Bevölkerung. Die Gesellschaft errichtet, betreut, bewirtschaftet und verwaltet Bauten in allen Rechts- und Nutzungsformen, darunter Eigenheime und Eigentumswohnungen. Sie kann außerdem alle im Bereich der Wohnungswirtschaft, des Städtebaus und der Infrastruktur anfallenden Aufgaben übernehmen, Grundstücke erwerben, belasten und veräußern, sowie Erbbaurechte ausgeben. Sie kann Gemeinschaftseinrichtungen und Folgeeinrichtungen, Läden und Gewerbebauten, soziale, wirtschaftliche und kulturelle Einrichtungen und Dienstleistungen bereitstellen. Die Gesellschaft ist berechtigt, Zweigniederlassungen zu errichten, andere Unternehmen zu erwerben oder sich an solchen zu beteiligen.

Beteiligungsverhältnisse

Stammkapital	3.598.472,27 €	
Stadt Weiden i.d.OPf.	3.281.021,36 €	91,18 %
Sparkasse Oberpfalz Nord	41.818,56 €	1,16 %
Baugewerbe	70.646,33 €	1,96 %
Handel und Gewerbe	13.314,35 €	0,37 %
Stiftung	65.051,77 €	1,81 %
Privatpersonen	41.382,43 €	1,15 %
Volksbank Nordoberpfalz eG	12.066,49 €	0,34 %
Eigenanteil	73.170,98 €	2,03 %

Besetzung der Organe (Stand 31.12.2013)

Aufsichtsratsvorsitzender : **Oberbürgermeister Kurt Seggewiß**

Stellv. Aufsichtsratsvorsitzender : **Peter Wittmann**

Aufsichtsräte : Hans Blum
Hans Hiermeier
Hermann Hubmann
Gabriele Laurich
Stefan Rank
Helmut Ruhland
Ludwig Zitzmann

Geschäftsführer: Günther Kamm

Gesamtbezüge der Mitglieder der Geschäftsführung

Auf die Angaben gem. § 285 Nr. 9a HGB wurde unter Inanspruchnahme von §286 Abs. 4 HGB verzichtet.

Lage des Unternehmens (Stand: 31.12.2013)

Das Eigenkapital zum 31.12.2013 beträgt 49,0 % (Vorjahr: 48,1 %) der Bilanzsumme. Die Gesellschaft verfügt über eine überdurchschnittliche Eigenmittelausstattung.

Die Vermögenslage ist geordnet. Die Zahlungsfähigkeit war im Berichtsjahr gegeben, sie ist auch für die überschaubare Zukunft gewährleistet. Die Finanzverhältnisse sind geordnet.

Der Jahresüberschuss 2013 beträgt 484,1,3 T€. Das Jahresergebnis 2013 wurde nicht unerheblich durch Erträge aus dem Verkauf von Anlagevermögen (530,0 T€) begünstigt. Die Ertragslage des Hausbesitzes entspricht weitgehend der im Rahmen der mietpreislichen und marktbedingten Beschränkungen erzielbaren Wirtschaftlichkeit.

Bedingt durch modernisierungsbedingtem Leerstand in 2013 wurden Erlösausfälle von 232,3 T€ verzeichnet. In 2013 wurden 110 Wohnungen modernisiert oder teilmodernisiert. Die Modernisierungsquote stieg damit auf mehr als 90% des Bestandes. In 2014 soll eine Anlage mit 55 Wohneinheiten für Senioren- und Behindertengerechtes Wohnen, die zum Teil als Bauträgermaßnahme realisiert werden entstehen.

Kreditaufnahme im Geschäftsjahr 2013

Im Geschäftsjahr 2013 wurden neue Darlehen in Höhe von insgesamt 650 T€ aufgenommen. Durch dieser Aufnahme abzüglich der Tilgungen in 2013 in Höhe von 1.016 T€ sind die Verbindlichkeiten gegenüber Kreditinstituten auf 21.378 T€ gesunken.

Daten der Bilanz

Aktiva	2013	2012	Abweichungen 2013 zu 2012	
	T€	T€	in T€	in %
Anlagevermögen:				
Immaterielle Vermögensgegenstände	21,2	35,5	-14,3	-40,28
Sachanlagen	42.767,6	43.115,7	-348,1	-0,81
Anteile an verbundenen Unternehmen	2.000,0	2.000,0	0,0	0,00
Umlaufvermögen:				
Vorräte und unfertige Leistungen	2.200,0	2.020,7	179,3	8,87
Forderungen u. sonst. Vermögensgegen.	323,5	443,2	-119,7	-27,01
Wertpapiere				
Flüssige Mittel	2.457,4	2.051,3	406,1	19,80
Rechnungsabgrenzungsposten	1,8	1,6	0,2	12,50
Bilanzsumme	49.771,6	49.668,0	103,6	0,21

Passiva	2013	2012	Abweichungen 2013 zu 2012	
	T€	T€	in T€	in %
Eigenkapital:				
Stammkapital	3.525,3	3.525,3	0,0	0,00
Gewinnrücklagen	20.426,3	19.981,6	444,7	2,23
Bilanzgewinn	435,7	396,2	39,5	9,97
Rückstellungen	469,7	440,3	29,4	6,68
Verbindlichkeiten	24.851,0	25.264,8	-413,8	-1,64
Rechnungsabgrenzungsposten	63,7	59,7	4,0	6,70
Bilanzsumme	49.771,6	49.668,0	103,6	0,21

[Die Berechnungen für die Abweichungen in € und % wurden mit den tatsächlichen Zahlen durchgeführt. Danach wurde auf T€ gerundet. Rundungsdifferenzen sind entstanden.]

Daten der Gewinn- und Verlustrechnung

	2013	2012	Abweichungen 2013 zu 2012	
	T€	T€	in T€	in %
Umsatzerlöse	7.246,9	7.129,9	117,0	1,64
+ Bestandsveränderung an unfert. Leistg.	178,2	28,8	149,4	518,75
+ Sonstige betriebliche Erträge	554,7	552,2	2,5	0,45
- Aufwendungen für bezogene L. u. L.	4.045,3	3.856,7	188,6	4,89
Rohergebnis	3.956,3	3.854,2	102,1	2,65
- Personalaufwand	1.170,9	1.137,1	33,8	2,97
- Abschreibungen auf Sachanlagen	1.127,4	1.109,2	18,2	1,64
- Sonstige betriebliche Aufwendungen	437,8	439,3	-1,5	-0,34
+ Sonstige Zinsen und ähnliche Erträge	5,6	15,7	-10,1	-64,33
- Zinsen und ähnliche Aufwendungen	532,6	561,7	-29,1	-5,18
Ergebnis der gewöhnl. Geschäftstätigkeit	634,9	593,4	41,5	6,99
- Steuern vom Einkommen	0,2	0,0	0,2	100,00
- Sonstige Steuern	151,0	153,2	-2,2	-1,44
Jahresüberschuß	484,1	440,3	43,8	9,95
- Einstellungen in die gesetzliche Rücklage	48,4	44,0	4,4	10,00
Bilanzgewinn	435,7	396,2	39,5	9,97

[Die Berechnungen für die Abweichungen in € und % wurden mit den tatsächlichen Zahlen durchgeführt. Danach wurde auf T€ gerundet. Rundungsdifferenzen sind entstanden.]

Weidener Gesellschaft für Stadtentwicklung und Immobilienbetreuung GmbH (WGS)

Allgemeine Angaben

Rechtsform	:	Gesellschaft mit beschränkter Haftung
Sitz	:	Weiden i.d.OPf.
Anschrift	:	Am Stockerhutpark 1 92637 Weiden i.d.OPf.
Gründung	:	08. November 2010
Geschäftsjahr	:	Kalenderjahr

Gegenstand des Unternehmens

Zweck der Gesellschaft ist die Durchführung von Entwicklungs- und Erschließungsmaßnahmen nach §165 BauGB, die Betätigung als Sanierungsträgerin i.S.v. § 158 BauGB, die Betreuung und Verwaltung von Bauten und Bauvorhaben für die Stadt Weiden i.d.OPf., deren Tochterunternehmen sowie fremde Dritte, soweit dabei ein öffentliches Interesse besteht, der Betrieb von Einrichtungen im Auftrag der Stadt Weiden i.d.OPf., die Erbringung von Hausmeistertätigkeiten und sonstigen Immobiliendienstleistungen für die Stadtbau GmbH Weiden und deren Gesellschafterin Stadt Weiden i.d.OPf. verbundenen Unternehmen und Einrichtungen.

Beteiligungsverhältnisse

Stammkapital	150.000 €	
Stadtbau GmbH Weiden	150.000 €	100%

Besetzung der Organe (Stand 31.12.2013)

Aufsichtsratsvorsitzender : **Oberbürgermeister Kurt Seggewiß**

Stellv. Aufsichtsratsvorsitzender : **Peter Wittmann**

Aufsichtsräte : Hans Blum
Hans Hiermeier
Hermann Hubmann
Gabriele Laurich
Stefan Rank
Helmut Ruhland
Ludwig Zitzmann

Geschäftsführer: Günther Kamm

Gesamtbezüge der Mitglieder der Geschäftsführung

Auf die Angaben gem. § 285 Nr. 9a HGB wurde unter Inanspruchnahme von §286 Abs. 4 HGB verzichtet.

Lage des Unternehmens (Stand: 31.12.2013)

Die Bilanzsumme beträgt für das Jahr 2013 8.963,0 T€ (Vorjahr 3.926,1 T€). Die Vermögensseite hat sich durch Grundstücke mit Geschäftsbauten erhöht. Die Eigenkapitalquote beträgt zum 31.12.2013 22,3 %.

Die Gesellschaft hat den „Weidener Technologie Campus“ errichtet, der Dezember 2012 bezugsfertig gestellt werden konnte. Die Fertigstellung wurde 2013 erreicht. Die Gesamtkosten der Maßnahme beliefen sich auf rund 4,5 Mio. €. Die Umsatzerlöse 2013 wurden erstmalig generiert.

Die Zahlungsfähigkeit war stets gegeben und wird auch für überschaubare Zukunft gewährleistet sein.

Durch Erwerb eines denkmalgeschützten Objekts bestehen Investitionsverpflichtungen für die kommenden Jahre.

Kreditaufnahme im Geschäftsjahr 2013

Im Jahr 2013 wurden Kredite in Höhe von rund 5,1 Mio. € aufgenommen.

Daten der Bilanz

Aktiva	2013	2012	Abweichungen 2013 zu 2012	
	T€	T€	in T€	in %
Anlagevermögen:				
Sachanlagen	8.181,2	3.485,7	4.695,5	134,71
Anteile an verbundenen Unternehmen	50,0	50,0	0,0	0,00
Umlaufvermögen:				
Forderungen u. sonst. Vermögensgegen.	147,8	237,9	-90,1	-37,87
Flüssige Mittel	584,1	152,5	431,6	283,02
Rechnungsabgrenzungsposten	0,0	0,0	0,0	0,00
Bilanzsumme	8.963,0	3.926,1	5.036,9	128,29

Passiva	2013	2012	Abweichungen 2013 zu 2012	
	T€	T€	in T€	in %
Eigenkapital:				
Stammkapital	150,0	150,0	0,0	0,00
Kapitalrücklagen	1.850,0	1.850,0	0,0	0,00
Bilanzgewinn	-1,4	-1,4	0,0	0,00
Rückstellungen	12,3	4,0	8,3	207,50
Verbindlichkeiten	6.950,9	1.923,4	5.027,5	261,39
Rechnungsabgrenzungsposten	1,2	0,0	1,2	100,00
Bilanzsumme	8.963,0	3.926,1	5.036,9	128,29

[Die Berechnungen für die Abweichungen in € und % wurden mit den tatsächlichen Zahlen durchgeführt. Danach wurde auf T€ gerundet. Rundungsdifferenzen sind entstanden.]

Daten der Gewinn- und Verlustrechnung

	2013	2012	Abweichungen 2013 zu 2012	
	T€	T€	in T€	in %
+ Umsatzerlöse	198,4	0,0	198,4	100,00
+ Erhöhung Bestand / unfertige Leistungen	42,0	0,0	42,0	100,00
+ sonstige betriebliche Erträge	0,2	0,0	0,2	100,00
- Aufwendungen bez. Lieferungen und Leistungen	45,4	0,0	45,4	100,00
- Abschreibungen AV und Sachanl.	87,3	0,0	87,3	100,00
- Sonstige betriebliche Aufwendungen	47,2	21,5	25,7	119,53
+ Sonstige Zinsen und ähnliche Erträge	0,3	6,7	-6,4	-95,52
- Zinsen und ähnliche Aufwendungen	118,6	14,4	104,2	723,61
Ergebnis der gewöhl. Geschäftstätigkeit	-57,6	-29,2	-28,4	97,26
+ Erträge aus Verlustübernahme	57,6	29,2	28,4	97,26
Jahresüberschuss	0,0	0,0	0,0	0,00

[Die Berechnungen für die Abweichungen in € und % wurden mit den tatsächlichen Zahlen durchgeführt. Danach wurde auf T€ gerundet. Rundungsdifferenzen sind entstanden.]

Festplatz Weiden GmbH

Allgemeine Angaben

Rechtsform : Gesellschaft mit beschränkter Haftung
Sitz : Weiden i.d.OPf.
Anschrift : Am Stockerhutpark 1
92637 Weiden i.d.OPf.
Gründung : 30. Mai 2012
Geschäftsjahr : Kalenderjahr

Gegenstand des Unternehmens

Zweck der Gesellschaft ist die Durchführung von Entwicklungs- und Erschließungsmaßnahmen bei einem Festplatz in Weiden i.d.OPf. und die Vermietung dieses Festplatzes.

Beteiligungsverhältnisse

Stammkapital	100.000 €	
Weidener Gesellschaft für Stadtentwicklung und Immobilienbetreuung GmbH (WGS)	50.000 €	50%
mittelbare Beteiligung Stadt Weiden i.d.OPf.		45,59%

Besetzung der Organe (Stand 31.12.2013)

Geschäftsführer: Günther Kamm
Walter Scharnagl

Gesamtbezüge der Mitglieder der Geschäftsführung

Die Geschäftsführer erhalten keine Vergütung.

Lage des Unternehmens (Stand: 31.12.2013)

Die Gesellschaft erwirtschaftete in 2013 einen Jahresüberschuss von 9.274,65 €.

Daten der Bilanz

Aktiva	2013	2012	Abweichungen 2013 zu 2012	
	T€	T€	in T€	in %
Anlagevermögen:				
Sachanlagen	2.276,1	2.195,7	80,4	3,66
Umlaufvermögen:				
	234,6	164,6	70,0	42,53
Rechnungsabgrenzung	0,0	0,7	-0,7	-100,00
Bilanzsumme	2.510,7	2.361,0	149,7	6,34

Passiva	2013	2012	Abweichungen 2013 zu 2012	
	T€	T€	in T€	in %
Eigenkapital:				
Gezeichnetes Kapital	100,0	100,0	0,0	0,00
Bilanzgewinn	9,3	1,5	7,8	520,00
Rückstellungen	5,7	0,0	5,7	100,00
Verbindlichkeiten	2.394,3	2.254,8	139,5	6,19
Bilanzsumme	2.510,7	2.361,0	149,7	6,34

[Die Berechnungen für die Abweichungen in € und % wurden mit den tatsächlichen Zahlen durchgeführt. Danach wurde auf T€ gerundet. Rundungsdifferenzen sind entstanden.]

Daten der Gewinn- und Verlustrechnung

	2013	2012	Abweichungen 2013 zu 2012	
	T€	T€	in T€	in %
Umsatzerlöse	178,3	44,6	133,7	299,78
+ Sonst. betr. Erträge	1,2	0,0	1,2	100,00
- Abschreibungen	58,8	9,9	48,9	493,94
- Sonst. betriebliche Aufwendungen	58,7	24,0	34,7	144,58
+ Sonst. Zinsen und ähnliche Erträge	0,0	0,0	0,0	0,00
- Zinsen und ähnliche Aufwendungen	50,9	9,0	41,9	465,56
Ergebnis der gewöhnlichen Geschäftstätigkeit	11,0	1,7	9,3	547,06
- Steuern vom Einkommen und Ertrag	1,7	0,2	1,5	750,00
Jahresüberschuss, -fehlbetrag	9,3	1,5	7,8	520,00

[Die Berechnungen für die Abweichungen in € und % wurden mit den tatsächlichen Zahlen durchgeführt. Danach wurde auf T€ gerundet. Rundungsdifferenzen sind entstanden.]

Allgemeine Angaben

Rechtsform:	gemeinnützige Gesellschaft mit beschränkter Haftung
Sitz:	Weiden i.d.OPf.
Anschrift:	Sedanstraße 13 92637 Weiden i.d.OPf.
Gründung:	27.03.2009
Geschäftsjahr:	Kalenderjahr

Gegenstand des Unternehmens

Gegenstand des Unternehmens ist die rechtliche Trägerschaft und der Betrieb einer Volkshochschule. Sie ist konfessionslos und parteipolitisch unabhängig und allen Bevölkerungsschichten ohne Unterschied der Rasse, Nationalität, Religion, des Geschlechts oder des Berufs zugänglich.

Sie hat die Aufgabe, Erwachsenen und Heranwachsenden diejenigen Kenntnisse und Fähigkeiten zu vermitteln, die erforderlich sind, sich unter den gegenwärtigen und für die Zukunft zu erwartenden Lebensbedingungen in allen Bereichen einer freiheitlich-rechtsstaatlich geordneten Gesellschaft zurechtfinden zu können. Dazu bietet die Gesellschaft Hilfen für das Lernen, für Orientierung und Urteilsbildung und für die Eigenständigkeit.

Zweck der Gesellschaft ist die Förderung und Bildung Erwachsener und Heranwachsender auf sämtlichen Bereichen des gegenwärtigen Lebens in einer freiheitlich-rechtsstaatlich geordneten Gesellschaft im Rahmen der kommunalen Aufgabenstellung der Stadt Weiden i.d.OPf. im Sinne des Art. 83 Abs. 1 der Bayerischen Verfassung und Art. 7, 57 Abs. 1 der Bayerischen Gemeindeordnung.

Die Gesellschaft ist unter Beachtung betriebswirtschaftlicher Grundsätze und des Grundsatzes der Sparsamkeit und Wirtschaftlichkeit so zu führen, dass der öffentliche Zweck erfüllt wird.

Die Gesellschaft erfüllt ihren Zweck insbesondere durch folgende Maßnahmen, die den Gegenstand des Unternehmens bilden:

- Planung, Organisation und Durchführung von Veranstaltungen, Vorträgen, Kursen, Lehrgängen und Seminaren in den Bereichen
 - allgemeine und politische Bildung
 - Sprachen
 - Beruf
 - Gestaltung
 - Gesundheit

- Planung und Organisation von Führungen, Ausstellungsbesuchen, Besichtigungen, Studienreisen
- Durchführung von Ausstellungen
- Durchführung von Prüfungen
- Durchführung von Sonderveranstaltungen
- Weiterbildungsberatung
- Einrichtung und Förderung von Selbstlerngruppen
- Überlassung von Räumen, Geräten und Medien
- Durchführung von Lehrgängen zur Vorbereitung auf Schulabschlüsse

Beteiligungsverhältnisse

Stammkapital:	25.000,00 €	
Stadt Weiden i.d.OPf.	25.000,00 €	100,0 %

Besetzung der Organe (31.12.2013)

Aufsichtsratsvorsitzender: Oberbürgermeister Kurt Seggewiß

Aufsichtsräte:

Bürgermeister Lothar Höher

Dr. Christian Deglmann

Reinhard Hese

Josef Gebhard

Hermann Hubmann

Reiner Leibl

Wolfgang Pausch

Cornelia Taubmann

Geschäftsführer: Stefan Frischholz

Gesamtbezüge der Mitglieder der Geschäftsführung

Der Geschäftsführer hat einer Veröffentlichung seiner Bezüge nach § 285 Nr. 9 Buchst. a des Handelsgesetzbuchs für das Geschäftsjahr 2013 nicht zugestimmt.

Lage des Unternehmens (Stand: 31.12.2013)

Das Wirtschaftsjahr schloss mit einem Jahresverlust von 252,5 T€ (Vorjahr 372,0 T€) Die Planabweichung zum Wirtschaftsplan beträgt +136,1 T€. Maßgeblich für die Abweichung sind folgende Positionen:

Zunahme Umsatzerlöse (+208,5 T€)

Zunahme des Materialaufwandes (-128,9 T€)

Verminderung Personalaufwand (+96,6 T€)

Verminderung Abschreibungen (+5,5 T€)

Zunahme sonstige betriebliche Aufwendungen (-45,4 T€)

Das Eigenkapital der Gesellschaft beträgt zum 31.12.2013 -227,5 T€.

Die sonstigen Verbindlichkeiten und aus Lieferung und Leistungen belaufen sich auf 77,4 T€ Verbindlichkeiten gegenüber Kreditinstituten sind nicht vorhanden.

Das Geschäftsjahr 2013 war besonders durch die Reorganisation des gesamten Unternehmens geprägt. Neben einem neuen Marktauftritt mit einhergehender Neukonzeption der Programmstruktur wurden die Arbeitsabläufe und Strukturen der Gesellschaft optimiert.

In 2013 wurden über 1140 Kurse realisiert, an denen 17.085 Teilnehmer registriert wurden.

Das Angebot der Volkshochschule Weiden GmbH wurde dabei zu einem Anteil von durchschnittlich 38 % von Landkreisbürgern in Anspruch genommen.

Defizitäre Kursbereiche wurden in 2013 im Benehmen mit dem Aufsichtsrat und des Gesellschafters eingestellt. Diese Maßnahmen führten in 2013 zu einer deutlichen Defizitverringern. Gleichwohl bleibt die Gesellschaft weiterhin auf die Zuschüsse und Verlustübernahmen durch die Stadt Weiden i.d.OPf. angewiesen.

Kreditaufnahme im Geschäftsjahr 2013

Im Jahr 2013 wurden keine Kredite aufgenommen.

Aktiva	2013	2012	Abweichungen 2013 zu 2012	
	T€	T€	in T€	in %
Anlagevermögen:				
Immaterielle Vermögensgegenstände	0,8	1,8	-1,0	-55,56
Sachanlagen	10,0	10,0	0,0	0,00
Anteile an verbundenen Unternehmen	25,0	25,0	0,0	0,00
Umlaufvermögen:				
Vorräte und unfertige Leistungen	0,0	9,2	-9,2	-100,00
Forderungen u. sonst. Vermögensgegen.	26,3	9,8	16,5	168,37
Wertpapiere				
Flüssige Mittel	244,7	18,2	226,5	1.244,51
Nicht durch Eigenkapital ged. Fehlbetrag	227,5	221,6	5,9	2,66
Rechnungsabgrenzungsposten				
Bilanzsumme	534,3	295,6	238,7	80,75

Passiva	2013	2012	Abweichungen 2013 zu 2012	
	T€	T€	in T€	in %
Eigenkapital:				
Stammkapital	25,0	25,0	0,0	0,00
Kapitalrücklagen	0,0	0,0	0,0	0,00
Bilanzverlust	-252,5	-246,6	-5,9	2,39
Ausweis unter AKTIVA nicht durch Eigenkapital ged. Fehlbetrag	227,5	221,6	5,9	2,66
Rückstellungen	131,5	134,9	-3,4	-2,52
Verbindlichkeiten	360,3	130,4	229,9	176,30
Rechnungsabgrenzungsposten	42,5	30,3	12,2	40,26
Bilanzsumme	534,3	295,6	238,7	80,75

[Die Berechnungen für die Abweichungen in € und % wurden mit den tatsächlichen Zahlen durchgeführt. Danach wurde auf T€ gerundet. Rundungsdifferenzen sind entstanden.]

****) Ergänzung nach der Aufsichtsratssitzung am 11.12.2012 (evtl. Tischvorlage)

Daten der Gewinn- und Verlustrechnung

	2013	2012	Abweichungen 2013 zu 2012	
	T€	T€	in T€	in %
Umsatzerlöse	1.097,7	1.092,1	5,6	0,51
+ Bestandsveränderung an unfert. Leistg.	-9,2	-7,6	-1,6	21,05
+ Sonstige betriebliche Erträge	31,9	26,0	5,9	22,69
- Aufwendungen für bezogene L. u. L.	571,8	716,1	-144,3	-20,15
Rohergebnis	548,5	394,4	154,1	39,07
- Personalaufwand	445,8	487,3	-41,5	-8,52
- Abschreibungen auf Sachanlagen	6,9	16,3	-9,4	-57,67
- Sonstige betriebliche Aufwendungen	348,4	258,9	89,5	34,57
+ Sonstige Zinsen und ähnliche Erträge	0,0	0,2	-0,2	-100,00
- Zinsen und ähnliche Aufwendungen	0,0	4,0	-4,0	-100,00
Ergebnis der gewöhnl. Geschäftstätigkeit	-252,5	-371,9	119,4	-32,11
- Steuern vom Einkommen	0,0	0,0	0,0	0,00
- Sonstige Steuern	0,0	0,0	0,0	0,00
Jahresfehlbetrag	-252,5	-371,9	119,4	-32,11
- Verlustvortrag aus dem Vorjahr	246,6	-974,7	1.221,3	-125,30
+ Entnahme aus der Kapitalrücklage	246,6	1.099,9	-853,3	-77,58
Bilanzverlust	-252,5	-245,6	-6,9	2,81

[Die Berechnungen für die Abweichungen in € und % wurden mit den tatsächlichen Zahlen durchgeführt. Danach wurde auf T€ gerundet. Rundungsdifferenzen sind entstanden.]

Kompetenzzentrum für regionale Bildungsdienstleistungen gemeinnützige GmbH

Allgemeine Angaben

Rechtsform	:	gemeinnützige Gesellschaft mit beschränkter Haftung
Sitz	:	Weiden i.d.OPf.
Anschrift	:	Sedanstraße 13 92637 Weiden i.d.OPf.
Gründung	:	07.01.2008
Geschäftsjahr	:	Kalenderjahr

Gegenstand des Unternehmens

Gegenstand des Unternehmens sind Bildungsdienstleistungen jedweder Art. Dies wird u. a. realisiert durch

- die Entwicklung, Bereitstellung, Vermarktung und Umsetzung von Bildungsangeboten im Bereich der außerschulischen Jugendbildung, der Erwachsenenbildung sowie schulbegleitende Bildungsmaßnahmen jeglicher Art
- die Entwicklung, Bereitstellung, Vermarktung und Umsetzung von Bildungsangeboten im Auftrag Dritter oder in Kooperationsverbänden oder als zentralisierte Dienstleistung für Dritte
- Beratung Dritter zur Durchführung von Bildungsangeboten
- individuelle Bildungsberatung für Teilnehmer, insbesondere auch solche beruflicher Art
- die Erschließung zusätzlicher Finanzierungsquellen zur Durchführung der satzungsgemäßen Aufgaben
- die Entwicklung von Unterrichtsmaterialien, Lehrplänen, Kursmodellen und regionalen Entwicklungskonzepten
- die Förderung der internationalen Zusammenarbeit im Bildungsbereich.

Beteiligungsverhältnisse

Stammkapital	25.000,00 €	
VHS gGmbH	25.000,00 €	100,0 %
Mittelbare Beteiligung der Stadt Weiden i.d.OPf.		100,0 %

Besetzung der Organe (aktuell)

Die Gesellschaft soll einen Aufsichtsrat, der personenidentisch mit dem Aufsichtsrat der VHS gGmbH ist bekommen.

Geschäftsführung: **Stefan Frischholz**

Gesamtbezüge der Mitglieder der Geschäftsführung

Die Geschäftsführung wurde durch den Geschäftsführer der VHS gGmbH ohne Bezüge wahrgenommen.

Lage des Unternehmens (Stand: 31.12.2013)

Im Wirtschaftsjahr 2013 betrug das Eigenkapital 56.811,77€ (Vorjahr: 16.851,35€). Es wurde im Jahr 2013 ein Jahresüberschuss von 39.960,42 € erwirtschaftet. Die Gesellschaft verfügt über eine ausreichende Eigenkapitalausstattung. Die Umsatzerlöse stiegen auf 787.143,68 € (Vorjahr: 437.935,21 €). Die Personalaufwendungen betrugen rund 300 T€.

Die Gesellschaft wurde im Jahr 2013 analog der Gesellschafterin VHS Weiden GmbH grundlegend neu strukturiert. Neben der Finanzbuchhaltung wurden die einzelnen Aufgabenbereiche neu geordnet und strukturiert.

Kreditaufnahme im Geschäftsjahr 2013

Im Jahr 2013 wurden keine Kredite aufgenommen.

Daten der Bilanz

Aktiva	2013	2012	Abweichungen 2013 zu 2012	
	T€	T€	in T€	in %
Anlagevermögen:				
Sachanlagen	2,7	5,8	-3,1	-53,45
Umlaufvermögen:				
Forderungen u. sonst. Vermögensgegen.	18,8	68,1	-49,3	-72,39
Flüssige Mittel	119,5	10,8	108,7	1.006,5
Bilanzsumme	152,1	108,1	44,0	40,70

Passiva	2013	2012	Abweichungen 2013 zu 2012	
	T€	T€	in T€	in %
Eigenkapital:				
Gezeichnetes Kapital	25,0	25,0	0,0	0,00
Bilanzgewinn	31,8	0,0	31,8	100,00
Rückstellungen	19,1	26,5	-7,4	-27,92
Verbindlichkeiten	76,2	64,7	11,5	17,77
Bilanzsumme	152,1	108,1	44,0	40,70

[Die Berechnungen für die Abweichungen in € und % wurden mit den tatsächlichen Zahlen durchgeführt. Danach wurde auf T€ gerundet. Rundungsdifferenzen sind entstanden.]

Daten der Gewinn- und Verlustrechnung

	2013	2012	Abweichungen 2013 zu 2012	
	T€	T€	in T€	in %
Umsatzerlöse	787,1	437,9	349,2	79,74
+ Sonst. betriebliche Erträge	0,0	0,0	0,0	0,00
+ Erhöhung Bestand fertiger/unfertiger Erzeugnisse	-53,7	63,1	-116,8	-185,10
- Verminderung Bestand fertiger/unfertiger Erzeugnisse	0,0	0	0,0	0,00
- Materialaufwand	316,3	159,2	157,1	98,68
- Personalaufwand	299,8	299,7	0,1	0,03
- Abschreibungen	4,2	3,2	1,0	31,25
- Sonst. betriebliche Aufwendungen	74,9	38,8	36,1	93,04
+ Sonst. Zinsen und ähnliche Erträge	0,0	0	0,0	0,00
Ergebnis der gewöhnlichen Geschäftstätigkeit	40,0	0,2	39,8	19.900
Jahresüberschuss, -fehlbetrag	40,0	0,2	39,8	19.900
Gewinnvortrag/Verlustvortrag	-8,2	-8,4	0,2	-2,38
Bilanzgewinn/-verlust	31,8	-8,1	39,9	-492,59

[Die Berechnungen für die Abweichungen in € und % wurden mit den tatsächlichen Zahlen durchgeführt. Danach wurde auf T€ gerundet. Rundungsdifferenzen sind entstanden.]

Energie-Technologisches Zentrum Weiden i.d.OPf. gemeinnützige GmbH

Allgemeine Angaben

Rechtsform	:	gemeinnützige Gesellschaft mit beschränkter Haftung
Sitz	:	Weiden i.d.OPf.
Anschrift	:	Bernhard-Suttner-Straße 4 92637 Weiden i.d.OPf.
Gründung	:	12.September 2012
Geschäftsjahr	:	Kalenderjahr

Gegenstand des Unternehmens

Gegenstand des Unternehmens ist die Förderung des rationellen Energieeinsatzes und der Bereitstellung und Nutzung regenerativer Energien in der Stadt und der Region Weiden i.d.OPf.

Beteiligungsverhältnisse

Stammkapital	25.000,00 €	
Stadt Weiden i.d.OPf.	16.250,00 €	65,0 %
Kommunalunternehmen Stadtwerke Weiden i.d.OPf. AöR	6.250,00 €	25,0 %
ZukunftsEnergieNordoberpfalz GmbH	2.500,00 €	10,0%
Beteiligung der Stadt Weiden i.d.OPf.		65,0 %
Mittelbare Beteiligung der Stadt Weiden i.d.OPf.		25,0 %

Besetzung der Organe (31.12.2013)

Die Gesellschaft verfügt über keinen Aufsichtsrat.

Geschäftsführung: Matthias Rösch

Gesamtbezüge der Mitglieder der Geschäftsführung

Das Unternehmen macht hinsichtlich der Angaben zu den Organbezügen gem. § 285 Nr. 9a HGB von der Schutzklausel gem. § 286 Abs. 4 HGB Gebrauch.

Lage des Unternehmens (Stand: 31.12.2013)

Im Wirtschaftsjahr 2013 wurde der infrastrukturelle Aufbau weiter betrieben. Es wurde in 2013 ein Beirat mit beratender Funktion installiert, der das regionale energietechnologische Netzwerk verbreitern, die Zusammenarbeit vertiefen und neue Impulse setzen soll.

Die Gesellschaft ist zu einem Großteil gemeinnützig tätig und ist deshalb noch wesentlich auf die Betriebskostenzuschüsse durch die Gesellschafter angewiesen. Die Finanzlage ist stabil.

Kreditaufnahme im Geschäftsjahr 2013

Im Jahr 2013 wurden keine Kredite aufgenommen.

Daten der Bilanz

Aktiva	2013	2012	Abweichungen 2013 zu 2012	
	T€	T€	in T€	in %
Anlagevermögen:				
Sachanlagen	6,7	2,7	4,0	148,15
Umlaufvermögen:				
Forderungen u. sonst. Vermögensgegen.	29,0	6,7	22,3	332,84
Flüssige Mittel	46,0	45,1	0,9	2,00
Bilanzsumme	83,3	54,5	28,8	52,84

Passiva	2013	2012	Abweichungen 2013 zu 2012	
	T€	T€	in T€	in %
Eigenkapital:				
Gezeichnetes Kapital	25,0	25,0	0,0	0,00
Bilanzgewinn	0,0	-0,2	0,2	-100,00
Rückstellungen	8,8	2,9	5,9	203,45
Verbindlichkeiten	49,6	26,8	22,8	85,07
Bilanzsumme	83,3	54,5	28,8	52,84

[Die Berechnungen für die Abweichungen in € und % wurden mit den tatsächlichen Zahlen durchgeführt. Danach wurde auf T€ gerundet. Rundungsdifferenzen sind entstanden.]

Daten der Gewinn- und Verlustrechnung

	2013	2012	Abweichungen 2013 zu 2012	
	T€	T€	in T€	in %
Umsatzerlöse	118,9	29,5	89,4	303,05
- Materialaufwand	0,4	0,8	-0,4	-50,00
- Personalaufwand	88,0	18,2	69,8	383,52
- Abschreibungen	1,3	0,5	0,8	160,00
- Sonst. betriebliche Aufwendungen	29,2	9,9	19,3	194,95
Ergebnis der gewöhnlichen Geschäftstätigkeit	0,0	0,0	0,0	0,00
Jahresüberschuss, -fehlbetrag	0,0	-0,2	0,2	-100,00

[Die Berechnungen für die Abweichungen in € und % wurden mit den tatsächlichen Zahlen durchgeführt. Danach wurde auf T€ gerundet. Rundungsdifferenzen sind entstanden.]

Kommunalunternehmen Stadtwerke Weiden i.d.OPf. Anstalt des öffentlichen Rechts der Stadt Weiden i.d.OPf.

Allgemeine Angaben

Rechtsform:	Kommunalunternehmen, Anstalt des öffentlichen Rechts
Sitz:	Weiden i.d.OPf.
Anschrift:	Gaswerkstraße 20 92637 Weiden i.d.OPf.
Gründung:	01.07.2012
Geschäftsjahr:	Kalenderjahr

Gegenstand des Unternehmens

Gegenstand des Unternehmens ist

- die Versorgung des Stadtgebietes Weiden i.d.OPf. mit Strom, Gas und Wasser
- der Betrieb der Abwasserbeseitigung im Stadtgebiet Weiden i.d.OPf.
- der Betrieb des Freizeitentrums (Eissportanlage, Saunen- und Thermenwelt)
- der Betrieb von Anlagen der regenerativen Energieerzeugung
- alle mit der Erzeugung, dem Bezug, der Lieferung und der Verteilung von Energie und Fernwärme zusammenhängenden Tätigkeiten, insbesondere auch die Beratung von Endabnehmern im Stadtgebiet Weiden i.d.OPf. hinsichtlich einer möglichst effizienten und umweltverträglichen Energieversorgung
- Beratungsleistungen und Vorfinanzierungen für die Installation von Blockheizkraftwerken und Energieeinsparmaßnahmen (Contracting und Facility-Management) für Immobilien und Einrichtungen der Stadt Weiden i.d.OPf.

Beteiligungsverhältnisse

Stammkapital:	6.000.000,00 €	
Stadt Weiden i.d.OPf.	6.000.000,00 €	100,0 %

Besetzung der Organe (31.12.2012)

Verwaltungsratsvorsitzender: Oberbürgermeister Kurt Seggewiß

Verwaltungsräte: Josef Melch
Dr. Matthias Holl
Ralf Möhrle
Reinhard Hese
Hans Sperrer
Hans Hiermeier
Wolfgang Pausch
Dr. Christian Deglmann
Gisela Helgath
Rainer Sindensberger
Prof. Dr. Markus Brautsch
Herr Hans-Jörg Schön

Vorstand: Johann Riedl

Gesamtbezüge der Mitglieder der Geschäftsführung

Die Vorstand hat einer Veröffentlichung seiner Bezüge nach § 285 Nr. 9 Buchst. a des Handelsgesetzbuchs für das Geschäftsjahr 2012 nicht zugestimmt.

Lage des Unternehmens (Stand: 31.12.2013)

Die Ertragslage hat sich gegenüber dem Vorjahr im Betriebsergebnis um 1.502,1 T€ von 34.972,9 T€ auf 36.475T€ verbessert. Das Jahresergebnis verringerte sich um 46,1 T€ auf 964,9 T€.

Das Unternehmen verfügt über eine ausreichende Eigenkapitalquote von 37,4% (Vorjahr 37,0%). Die langfristigen Bankverbindlichkeiten wurden in 2013 um rund 8,2 Mio.€ abgebaut. Zeitgleich stiegen in kurzfristigen Verbindlichkeiten, bedingt durch bereits in 2013 eingebuchten Rechnungen an.

Der Materialaufwand erhöhte sich im Geschäftsjahr um 1.673,4 T€ auf 20.282,4 T€, was wesentlich durch den Zuwachs des Gasbezugs und des Stromeinkaufs begründet ist.

Die Personalaufwendungen verringerten sich im Geschäftsjahr um 165,3 T€ auf nunmehr 6.413,7 T€.

Die Abschreibungswerte haben sich in 2013 um 5,5 % auf 5.740 T€ verringert.

Kreditaufnahme im Geschäftsjahr 2013

Im Geschäftsjahr 2013 wurden kein getätigt.

Daten der Bilanz

Aktiva	2013	2012	Abweichungen 2013 zu 2012	
	T€	T€	in T€	in %
Anlagevermögen:				
Immaterielle Vermögensgegenstände	345,5	408,0	-62,5	-15,32
Sachanlagen	128.547,1	129.684,1	-1.137,0	-0,88
Finanzanlagen	5.126,4	2.218,6	2.907,8	131,06
Umlaufvermögen:				
Vorräte	432,8	461,1	-28,3	-6,14
Forderungen u. sonst. Vermögensgegenstände	14.134,8	14.122,1	12,7	0,09
Flüssige Mittel	6.593,6	7.233,4	-639,8	-8,85
Rechnungsabgrenzungsposten	94,4	6,7	87,7	1.308,96
Bilanzsumme	155.274,6	154.133,9	1.140,7	0,74

Passiva	2013	2012	Abweichungen 2013 zu 2012	
	T€	T€	in T€	in %
Eigenkapital:				
Gezeichnetes/festgesetztes Kapital	6.000,0	6.000,0	0,0	0,00
Kapitalrücklagen	51.104,9	49.997,8	1.107,1	2,21
Jahresüberschuss/-fehlbetrag	964,9	1.010,8	-45,9	-4,54
Sonderposten für Investitionszuschüsse	8.615,0	8.419,3	195,7	2,32
Empfangen Ertragszuschüsse	17.214,8	18.434,9	-1.220,1	-6,62
Rückstellungen	2.230,2	2.215,0	15,2	0,69
Verbindlichkeiten	69.144,9	68.056,0	1.088,9	1,60
Rechnungsabgrenzungsposten	0,0	0,0	0,00	0,00
Bilanzsumme	155.274,6	154.133,9	1.140,7	0,74

[Die Berechnungen für die Abweichungen in € und % wurden mit den tatsächlichen Zahlen durchgeführt. Danach wurde auf T€ gerundet. Rundungsdifferenzen sind entstanden.]

Daten der Gewinn- und Verlustrechnung

	2013	2012	Abweichungen 2013 zu 2012	
	T€	T€	in T€	in %
Umsatzerlöse	36.475,0	34.973,0	1.502,0	4,29
+ Bestandsveränderung an unfert. Leistg.	0,2	-0,6	0,8	-133,33
+ Sonstige betriebliche Erträge	1.918,6	1.903	15,6	0,82
+ andere aktivierte Eigenleistungen	393,1	524,6	-131,5	-25,07
Rohergebnis	38.786,9	37.400,0	1.386,9	3,71
- Materialaufwand	20.282,4	18.609,0	1.673,4	8,99
- Personalaufwand	6.413,7	6.578,8	-165,1	-2,51
- Abschreibungen auf Sachanlagen	5.740,0	6.073,3	-333,3	-5,49
- Sonstige betriebliche Aufwendungen	3.297,0	2.775,2	521,8	18,80
+ Sonstige Zinsen und ähnliche Erträge	362,8	124,1	238,7	192,34
- Zinsen und ähnliche Aufwendungen	2.290,2	2.347,5	-57,3	-2,44
Ergebnis der gewöhl. Geschäftstätigkeit	1.126,5	1.140,3	-13,8	-1,21
- Steuern vom Einkommen	16,3	48,1	-31,8	-66,11
- Sonstige Steuern	145,3	81,3	64,0	78,72
Jahresüberschuß	964,9	1.010,8	-45,9	-4,54

[Die Berechnungen für die Abweichungen in € und % wurden mit den tatsächlichen Zahlen durchgeführt. Danach wurde auf T€ gerundet. Rundungsdifferenzen sind entstanden.]

ZukunftsEnergieNordoberpfalz GmbH

Allgemeine Angaben

Rechtsform : Gesellschaft mit beschränkter Haftung
Sitz : Floß
Anschrift : Rathausplatz 3
92685 Floß
Gründung : 23.02.2012
Geschäftsjahr : Kalenderjahr

Gegenstand des Unternehmens

Entwicklung und Verwirklichung von Erneuerbaren-Energien-Projekten in der Region der Nord-oberpfalz in Zusammenarbeit verschiedener Kommunen.

Beteiligungsverhältnisse

Stammkapital	40.000,00 €	
Kommunalunternehmen Stadtwerke Weiden i.d.OPf. AöR	5.000,00 €	12,50 %
Mittelbare Beteiligung der Stadt Weiden i.d.OPf.		12,50 %

Besetzung der Organe (aktuell)

Geschäftsführung: Johann Riedl
Reinhard Gayer

Aufsichtsratsmitglieder: Reiner Gäbl
Günter Stich
Johann Kick
Waltraud Brenner-Post
Boris Damzog
Kurt Seggewiß

Gesamtbezüge der Mitglieder der Geschäftsführung

Die Geschäftsführung erhielt keine Bezüge.
Die Aufsichtsratsvergütung belief sich auf 462,50 €

Lage des Unternehmens (Stand: 31.12.2013)

Die Geschäftstätigkeit wurde in 2013 durchgehend ausgeübt. Die Finanzlage ist bei einem Eigenkapitalanteil von 60 % als stabil zu bezeichnen.
Zum 14.08.2013 ist die Gemeinde Püchersreuth als achter Gesellschafter eingetreten.
Die Tätigkeit der Gesellschaft besteht im Wesentlichen aus der Übernahme der Komplementärstellung der Sonnenpark Tannesberg GmbH & Co. KG und der Sonnenpark Hütten GmbH & Co. KG.

Kreditaufnahme im Geschäftsjahr 2013

Es wurden in 2013 keine Kredite aufgenommen.

Daten der Bilanz

Aktiva	2013	2012	Abweichungen 2013 zu 2012	
	T€	T€	in T€	in %
Anlagevermögen:				
Sachanlagen	4,4	2,0	2,4	120,00
Forderungen u. sonst. Vermögensgegen.	87,8	9,9	77,9	786,87
Flüssige Mittel	26,1	22,0	4,1	18,64
Rechnungsabgrenzungsposten	0,9	0,9	0,0	0,00
Bilanzsumme	119,1	34,8	84,3	242,24

Passiva	2013	2012	Abweichungen 2013 zu 2012	
	T€	T€	in T€	in %
Eigenkapital:				
Gezeichnetes Kapital	40,0	35,0	5,0	14,29
Jahresfehlbetrag	3,3	3,3	0,0	0,00
Jahresüberschuss	34,1	0,0	34,1	100,00
Rückstellungen	33,1	0,8	32,3	4.037,50
Verbindlichkeiten	15,3	2,3	13,0	565,22
Bilanzsumme	119,1	34,8	84,3	242,24

[Die Berechnungen für die Abweichungen in € und % wurden mit den tatsächlichen Zahlen durchgeführt. Danach wurde auf T€ gerundet. Rundungsdifferenzen sind entstanden.]

Daten der Gewinn- und Verlustrechnung

	2013	2012	Abweichungen 2013 zu 2012	
	T€	T€	in T€	in %
Umsatzerlöse	73,6	21,0	52,6	250,48
+ Sonst. betriebliche Erträge	201,8	0,2	201,6	100.800
- Materialaufwand	0,0	3,0	-3,0	-100,00
- Personalaufwand	8,5	6,3	2,2	34,92
- Abschreibungen	0,6	0,5	0,1	20,00
- Sonst. betriebliche Aufwendungen	219,9	14,8	205,1	1.385,81
+ Sonst. Zinsen und ähnliche Erträge	0,0	0,0	0,0	0,00
Ergebnis der gewöhnlichen Geschäftstätigkeit	46,4	-3,3	49,7	-1.506,06
- Steuern vom Einkommen und Ertrag	12,3	0,0	12,3	100,00
Jahresüberschuss, -fehlbetrag	34,1	-3,3	37,4	-1.133,33

[Die Berechnungen für die Abweichungen in € und % wurden mit den tatsächlichen Zahlen durchgeführt. Danach wurde auf T€ gerundet. Rundungsdifferenzen sind entstanden.]

Sonnenpark Tännenberg GmbH & Co. KG

Allgemeine Angaben

Rechtsform : Gesellschaft mit beschränkter Haftung
Sitz : Weiden i.d.OPf.
Anschrift : Pfreimder Straße 1
92723 Tännenberg
Gründung : 24.April 2012
Geschäftsjahr : Kalenderjahr

Gegenstand des Unternehmens

Betrieb einer Solaranlage in Tännenberg.

Beteiligungsverhältnisse

Stammkapital	28.000,00 €	
Kommunalunternehmen Stadtwerke Weiden i.d.OPf. AöR	6.720,00 €	24,0 %
Mittelbare Beteiligung der Stadt Weiden i.d.OPf.		24,0 %

Besetzung der Organe (aktuell)

Geschäftsführung: Reinhard Gayer
Johann Riedl

Gesamtbezüge der Mitglieder der Geschäftsführung

Von der Schutzklausel gem. § 286 Abs. 4 HGB wurde Gebrauch gemacht.

Lage des Unternehmens (Stand: 31.12.2013)

Aufgrund der positiven Sonneneinstrahlung in 2013 ist das Ergebnis im Wirtschaftsjahr 2013 höher als geplant. Der Eigenkapitalanteil der Gesellschaft beträgt zum 31.12.2013 überdurchschnittliche 97%. Das Ergebnis nach Steuern beträgt 214.883,69€. Insgesamt kann die wirtschaftliche Lage des Unternehmens als gut bezeichnet werden.

Kreditaufnahme im Geschäftsjahr 2013

Es wurden keine Kredite aufgenommen.

Daten der Bilanz

Aktiva	2013	2012	Abweichungen 2013 zu 2012	
	T€	T€	in T€	in %
Anlagevermögen:				
Sachanlagen	8.386,4	8.852,3	-465,9	-5,26
Umlaufvermögen:				
Forderungen u. sonst. Vermögensgegen.	174,4	248,1	-73,7	-29,71
Flüssige Mittel	144,8	69,9	74,9	107,15
Rechnungsabgrenzungsposten	7,5	14,2	-6,7	-47,18
Bilanzsumme	8.713,1	9.184,6	-471,5	-5,13

Passiva	2013	2012	Abweichungen 2013 zu 2012	
	T€	T€	in T€	in %
Eigenkapital:				
Gezeichnetes Kapital	28,0	28,0	0,0	0,00
Kapitalrücklage	8.368,3	8.834,2	-465,9	-5,27
Ergebnisrücklage	19,5	13,0	6,5	50,00
Rückstellungen	142,5	76,0	66,5	87,50
Verbindlichkeiten	154,9	233,4	-78,5	33,63
Bilanzsumme	8.713,1	9.184,6	-471,5	-5,13

[Die Berechnungen für die Abweichungen in € und % wurden mit den tatsächlichen Zahlen durchgeführt. Danach wurde auf T€ gerundet. Rundungsdifferenzen sind entstanden.]

Daten der Gewinn- und Verlustrechnung

	2013	2012	Abweichungen 2013 zu 2012	
	T€	T€	in T€	in %
Umsatzerlöse	976,9	1.093,4	-116,5	-10,65
+ Sonst. betriebliche Erträge	0,0	12,6	-12,6	-100,00
- Materialaufwand	38,4	20,3	18,1	89,16
- Personalaufwand	0,0	0,0	0,0	0,00
- Abschreibungen	465,9	465,9	0,0	0,00
- Sonst. betriebliche Aufwendungen	227,0	136,3	90,7	66,54
+ Sonst. Zinsen und ähnliche Erträge	9,3	10,3	-1,0	-9,71
Ergebnis der gewöhnlichen Geschäftstätigkeit	254,9	493,9	-239,0	-48,39
- Steuern	40,0	60,0	-20,0	-33,33
Jahresüberschuss, -fehlbetrag	214,9	433,9	-219,0	-50,47
- Einstellung in Gewinnrücklage	6,4	13,0	-6,6	-50,77
- Belastung auf Kapitalkonten	208,4	420,8	-212,4	-50,48
Bilanzgewinn/-verlust	0,0	0,0	0,0	0,00

[Die Berechnungen für die Abweichungen in € und % wurden mit den tatsächlichen Zahlen durchgeführt. Danach wurde auf T€ gerundet. Rundungsdifferenzen sind entstanden.]

Sonnenpark Hütten GmbH&Co. KG

Allgemeine Angaben

Rechtsform : Kommanditgesellschaft
Sitz : Weiden i.d.OPf.
Anschrift : Gaswerkstraße 20
92637 Weiden i.d.OPf.
Gründung : 18.02.2013
Geschäftsjahr : Kalenderjahr

Gegenstand des Unternehmens

Betrieb einer Solaranlage in Hütten, Landkreis Neustadt a.d.Waldnaab.

Beteiligungsverhältnisse

Kommunalunternehmen Stadtwerke Weiden i.d.OPf. AöR	3.100.000,00 €	49,87 %
Kommunalbetrieb Floß	50.000,00 €	0,80 %
Bürgerenergiegenossenschaft Zeno eG	100.000,00 €	1,61 %
Private Investoren	2.966.000 €	47,72 %
Mittelbare Beteiligung der Stadt Weiden i.d.OPf.		49,87 %

Besetzung der Organe (31.12.2013)

Gesellschafterversammlung bestehend aus Gesellschaftern

Geschäftsführung: Reinhard Gayer
Johann Riedl

Gesamtbezüge der Mitglieder der Geschäftsführung

Von der Schutzklausel gem. § 286 Abs. 4 HGB wurde Gebrauch gemacht.

Lage des Unternehmens (Stand: 31.12.2013)

Die Sonnenpark Hütten GmbH & Co. KG betreibt seit 18.02.2013 eine Photovoltaikanlage in Hütten. Die Anlage wurde vom ausgeschiedenen Kommanditisten der Wirsol Projektverwaltungs GmbH am 05.02.2013 an 17 neue Kommanditisten übergeben. Am 18.02.2013 wurde der Sitz der Gesellschaft nach Weiden i.d.OPf. verlegt.

Obwohl die Sonneneinstrahlung in 2013 im Vergleich zu anderen Jahren schwächer war, wurde die geplante Einspeisemenge erreicht. Die Gesellschaft erzielt im Wesentlichen ihre Erträge durch die Einspeisung in das Stromnetz und durch Direktvermarktung. Die wirtschaftliche Lage der Gesellschaft ist als gut zu bewerten.

Kreditaufnahme im Geschäftsjahr 2013

Es wurden keine Kredite aufgenommen.

Daten der Bilanz

Aktiva	2013	2012	Abweichungen 2013 zu 2012	
	T€	T€	in T€	in %
Anlagevermögen:				
Immaterielle Vermögensgegenstände	2.097,4	2.207,8	-110,4	-5,00
Sachanlagen	25.201,1	26.527,4	-1.326,3	-5,00
Umlaufvermögen:	63,1	30,6	32,5	106,21
Forderungen u. sonst. Vermögensgegen.	22,3	18,3	4,0	21,86
Flüssige Mittel	1.511,8	499,2	1012,6	202,84
Rechnungsabgrenzungsposten	1.665,0	1.768,8	-103,8	-5,87
Bilanzsumme	30.560,7	31.052,0	-491,3	-1,58

Passiva	2013	2012	Abweichungen 2013 zu 2012	
	T€	T€	in T€	in %
Eigenkapital:				
Gezeichnetes Kapital	6.216,0	6.048,0	168,0	2,78
Verlustvortrag Kommanditisten	0,0	-168,0	168,0	-100,00
Ergebnisrücklage	1,5	0,0	1,5	100,00
Rückstellungen	70,3	4,0	66,3	1.657,50
Verbindlichkeiten	24.273,0	25.000,0	-727,0	-2,91
Bilanzsumme	30.560,7	31.052,0	-491,3	-1,58

[Die Berechnungen für die Abweichungen in € und % wurden mit den tatsächlichen Zahlen durchgeführt. Danach wurde auf T€ gerundet. Rundungsdifferenzen sind entstanden.]

Daten der Gewinn- und Verlustrechnung

	2013	2012	Abweichungen 2013 zu 2012	
	T€	T€	in T€	in %
Umsatzerlöse	2.829,7	899,2	1.930,5	214,69
+ Sonst. betriebliche Erträge	4,7	0,0	4,7	100,00
- Materialaufwand	100,8	0,0	100,8	100,00
- Abschreibungen	1.436,8	611,4	825,4	135,00
- Sonst. betriebliche Aufwendungen	244,6	93,2	151,4	162,45
+ Sonst. Zinsen und ähnliche Erträge	10,6	0,0	10,6	100,00
- Zinsen und ähnliche Aufwendungen	809,0	358,0	451,0	125,98
Ergebnis der gewöhnlichen Geschäftstätigkeit	253,8	-168,0	421,8	-251,07
- Steuern	54,9	0,0	54,9	100,00
Jahresüberschuss, -fehlbetrag	199,0	-168,0	367,0	-218,45
- Einstellung in Rücklage	1,5	0,0	1,5	100,00
- Belastung auf Kapitalkonten	168,0	168,0	0,0	0,00
- Gutschrift auf Verrechnungskonten	29,3	0,0	29,3	100,00
Bilanzgewinn/-verlust	0,0	0,0	0,0	0,00

[Die Berechnungen für die Abweichungen in € und % wurden mit den tatsächlichen Zahlen durchgeführt. Danach wurde auf T€ gerundet. Rundungsdifferenzen sind entstanden.]

Be-On eingetragene Genossenschaft

Allgemeine Angaben

Rechtsform : eingetragene Genossenschaft
Sitz : Weiden i.d.OPf.
Anschrift : Bernhard-Suttner-Straße 4
92637 Weiden
Gründung : 01.07.2010
Geschäftsjahr : Kalenderjahr

Gegenstand des Unternehmens

Errichtung und Unterhaltung von Anlagen zur Erzeugung regenerativer Energie, insbesondere Photovoltaikanlagen, sowie die Produktion und der Vertrieb regenerativer Energien, insbesondere Photovoltaik.

Beteiligungsverhältnisse

Ausgegebene Anteile	453	
Anteile Stadt Weiden i.d.OPf.	50	11,04 %

Besetzung der Organe (aktuell)

Vorstand: Roland Franz (ab 29.10.2013)
Martin Lang (ab 29.10.2013)
Hubert Hösl (ab 29.10.2013)

Aufsichtsrat: Kurt Seggwiß
Matthias Rösch (Vorsitzender)
Ralf Möhrle
Veit Wagner
Reinhold Wildenauer

Gesamtbezüge der Mitglieder der Geschäftsführung

Die Geschäftsführung erhielt keine Bezüge

Lage des Unternehmens (Stand: 31.12.2014)

Die Geschäftstätigkeit wurde im gesamten Geschäftsjahr ausgeübt. Die Liquidität der Genossenschaft war gegeben.

Daten der Bilanz

Aktiva	2013	2012	Abweichungen 2013 zu 2012	
	T€	T€	in T€	in %
Anlagevermögen:				
Sachanlagen	640,5	657,8	-17,3	-2,63
Umlaufvermögen:				
Forderungen u. sonst. Vermögensgegen.	0,3	16,8	-16,5	-98,21
Flüssige Mittel	124,8	20,2	104,6	517,82
Rechnungsabgrenzungsposten	2,4	2,7	-0,3	-11,11
Bilanzsumme	777,8	732,0	45,8	6,26

Passiva	2013	2012	Abweichungen 2013 zu 2012	
	T€	T€	in T€	in %
Eigenkapital:				
Gezeichnetes Kapital	434,9	383,0	51,9	13,55
Kapitalrücklage	7,4	5,2	2,2	42,31
Verlustvortrag	-11,6	24,2	-35,8	-147,93
Jahresüberschuss	8,9	12,6	-3,7	-29,37
Rückstellungen	4,0	3,6	0,4	11,11
Verbindlichkeiten	334,2	351,6	-17,4	-4,95
Bilanzsumme	777,8	732,0	45,8	6,26

[Die Berechnungen für die Abweichungen in € und % wurden mit den tatsächlichen Zahlen durchgeführt. Danach wurde auf T€ gerundet. Rundungsdifferenzen sind entstanden.]